

รายงานการประชุมคณะกรรมการวางแผนและประเมินผลด้านสาธารณสุขจังหวัดพะเยา
ครั้งที่ ๑๒/๒๕๖๔

วันพุธ ที่ ๒๒ กันยายน พ.ศ. ๒๕๖๔ เวลา ๙.๐๐-๑๒.๐๐ น.

ณ ห้องประชุม ๑ สำนักงานสาธารณสุขจังหวัดพะเยา

รายชื่อคณะกรรมการที่เข้าร่วมประชุม

- | | |
|------------------------------------|------------------------------------------------------|
| ๑. นายแพทย์ศุภชัย บุญอำพันธ์ | นายแพทย์สาธารณสุขจังหวัดพะเยา |
| ๒. นายแพทย์ธวัชชัย ปานทอง | ผู้อำนวยการโรงพยาบาลพะเยา |
| ๓. นายแพทย์สมภพ เมืองชื่น | ปฏิบัติหน้าที่ นายแพทย์เชี่ยวชาญด้านเวชกรรมป้องกัน |
| ๔. นายแพทย์สุรวัฒน์ กุลศรี | ปฏิบัติหน้าที่ นายแพทย์เชี่ยวชาญด้านเวชกรรมป้องกัน |
| ๕. นางสุรีย์ภรณ์ เลิศวัชรสกุล | นักวิชาการสาธารณสุขเชี่ยวชาญ ด้านส่งเสริมพัฒนา |
| ๖. ทินตแพทย์ชาญ เขิดชูเหล่า | ทันตแพทย์เชี่ยวชาญ ด้านทันตสาธารณสุข |
| ๗. นายสุรศักดิ์ ชัยชนะ | นักวิชาการสาธารณสุขเชี่ยวชาญ ด้านบริการทางวิชาการ |
| ๘. นายไพรัช วงศ์จุมปู | นักวิชาการสาธารณสุขชำนาญการพิเศษ ด้านบริหารสาธารณสุข |
| ๙. นางปรียานุช เขิดชูเหล่า | หัวหน้ากลุ่มงานพัฒนายุทธศาสตร์สาธารณสุข |
| ๑๐. นางนพพรรัช บุญญมัย | หัวหน้ากลุ่มงานบริหารทั่วไป |
| ๑๑. นางฉัตรศิริ พิสิษฐ์กุล | หัวหน้ากลุ่มงานควบคุมโรคติดต่อ |
| ๑๒. นางจารุวรรณ บัวบึง | หัวหน้ากลุ่มงานควบคุมโรคไม่ติดต่อ |
| ๑๓. นางสาวสุทธิพร ชมภูศรี | หัวหน้ากลุ่มงานพัฒนาคุณภาพและรูปแบบบริการ |
| ๑๔. น.ส.ญาณิน สายโกสม | หัวหน้ากลุ่มงานประกันสุขภาพ |
| ๑๕. นางสาวสุภาภรณ์ ใจบุญลือ | หัวหน้ากลุ่มงานคุ้มครองผู้บริโภคและเภสัชสาธารณสุข |
| ๑๖. นางรัชณี ชัดตะละ | หัวหน้ากลุ่มงานทรัพยากรบุคคล |
| ๑๗. นายจเร บัวสัมฤทธิ์ | หัวหน้ากลุ่มกฎหมาย |
| ๑๘. นางวรรณวิมล แพ่งประสิทธิ์ | หัวหน้ากลุ่มงานอนามัยสิ่งแวดล้อมและอาชีวอนามัย |
| ๑๙. นางอรทัย มาลัยรุ่งสกุล | หัวหน้ากลุ่มงานแพทย์แผนไทยและแพทย์ทางเลือก |
| ๒๐. นางมนัสขจรณ์ พิชัยจุมพล | รักษาการ หัวหน้ากลุ่มงานส่งเสริมสุขภาพ |
| ๒๑. นายแพทย์ภราดร มงคลจาตุรงค์ | ผู้อำนวยการโรงพยาบาลเชียงคำ |
| ๒๒. นายแพทย์ประพัฒน์ ธรรมศร | นายแพทย์เชี่ยวชาญ โรงพยาบาลเชียงคำ ประธานCFO |
| ๒๓. นายแพทย์สุกิจ ทิพทิพากร | ผู้อำนวยการโรงพยาบาลจุน |
| ๒๔. นายแพทย์สุชาญ ปริญญา | ผู้อำนวยการโรงพยาบาลปง |
| ๒๕. นายแพทย์สัมฤทธิ์ ต้นติวัฒนากุล | ผู้อำนวยการโรงพยาบาลแม่ใจ |
| ๒๖. นายแพทย์สุรพจน์ มูลยะเทพ | รก.ผู้อำนวยการโรงพยาบาลภูซาง |
| ๒๗. แพทย์หญิงอรนุช แก้วเทพ | รก.ผู้อำนวยการโรงพยาบาลภูพานายาว |
| ๒๘. นายประพันธ์ เดชะบุญ | สาธารณสุขอำเภอเมือง |
| ๒๙. นายภานุพันธ์ ไพฑูรย์ | รก. สาธารณสุขอำเภอจุน |
| ๓๐. นายไชยยนต์ วงศ์ใหญ่ | สาธารณสุขอำเภอเชียงคำ |
| ๓๑. นายสมชาย นามอยู่ | รก.สาธารณสุขอำเภอเชียงม่วน |
| ๓๒. นายจรัสศักดิ์ แก้วคำปา | รก.สาธารณสุขอำเภอปง |

๓๓. นายวรศิลป์ ผัดมาลา	สาธารณสุขอำเภอมะนัง
๓๔. นายมนตรี วิลาชัย	สาธารณสุขอำเภอกงหรา
๓๕. นายสุภักดิ์ วงศ์ประสิทธิ์	สาธารณสุขอำเภอดอกคำใต้
๓๖. นายภานุมาศ พรหมเผ่า	ร.ก.สาธารณสุขอำเภอกงหรา
๓๗. นางสาวอัจฉราภรณ์ ต่อมคำ	แทนผู้อำนวยการโรงพยาบาลพะเยาราม

คณะกรรมการที่ไม่ได้เข้าร่วมประชุม เนื่องจากติดราชการ

๑. นางสาวไพโรจิตร์ ชัยจำรูญพันธุ์	เภสัชกรเชี่ยวชาญ ด้านเภสัชสาธารณสุข
๒. ศ.นพ.สุกิจ พันธุ์พิมานมาศ	ผู้อำนวยการโรงพยาบาลมหาวิทยาลัยพะเยา
๓. ดร.ธานี กล่อมใจ	ผู้อำนวยการวิทยาลัยพยาบาลบรมราชชนนี
๔. พ.ต.วัชรภัสร์ มณีฉาย	ผู้อำนวยการโรงพยาบาลค่ายขุนเจียงธรรมิกราช
๕. ว่าที่ร.ต.จิตเกษม ประสิทธิ์อยู่ศิลป์	ผู้อำนวยการกองสาธารณสุขเทศบาลเมืองพะเยา
๖. นายอัศวินชัย แก้วประสิทธิ์	หัวหน้าศูนย์ควบคุมโรคติดต่อฯ โดยแมลงที่ ๑.๓ เชียงราย

รายชื่อผู้เข้าร่วมประชุม

๑. ทันทแพทย์กิตติศักดิ์ ตันกูระ	ทันตแพทย์ชำนาญการ
๒. นายอุเทน พองวารินทร์	ทันตแพทย์ปฏิบัติการ
๓. นายธีระศักดิ์ วงศ์ใหญ่	หัวหน้ากลุ่มงานยุทธศาสตร์และแผนงานโครงการ โรงพยาบาลเชียงคำ
๔. นายณรงค์ เมืองมูล	ปฏิบัติหน้าที่ ผช.สาธารณสุขอำเภอกงหรา
๕. นางนุชนาฏ เหมวุฒิพันธ์	นักวิชาการสาธารณสุขชำนาญการ
๖. นางนงคราญ สุกณาพงศ์	นักวิชาการสาธารณสุขชำนาญการ
๗. นายวุฒิพงษ์ ยอดคำ	นักวิชาการสาธารณสุขชำนาญการ
๘. นายสุทิตย์ เสมอเชื้อ	นักวิชาการสาธารณสุขชำนาญการ
๙. นางพรรณเพ็ญ ใจการ	นักวิชาการสาธารณสุขชำนาญการ
๑๐. นางสาววัชรินทร์ นามวงศ์	นักวิชาการสาธารณสุขชำนาญการ สสอ.กวมยาว
๑๑. นางดอกแก้ว ตามเดช	พยาบาลวิชาชีพชำนาญการ
๑๒. นายสุเวียด ดวงแก้ว	นักทรัพยากรบุคคลปฏิบัติการ
๑๓. นายอนันต์ สระสม	นักวิเคราะห์นโยบายและแผน
๑๔. นางจิราภรณ์ ณ ลำปาง	เจ้าพนักงานสถิติชำนาญงาน
๑๕. นางสาวเอราวัณ อ้อยหวาน	นักวิชาการสาธารณสุขปฏิบัติการ
๑๖. นายธนันท์รัฐ จันทร์ถนอม	นักวิชาการคอมพิวเตอร์ปฏิบัติการ
๑๗. นางสาวขวัญฤทัย วงศ์กา	นักวิชาการสาธารณสุข
๑๘. นายชนะชล บุญปิ่น	นักวิชาการสาธารณสุข
๑๙. นางสาวจิตติวา นันธิโค	นักวิชาการสาธารณสุข
๒๐. นายบรรพต บุญเรือง	เจ้าหน้าที่บันทึกข้อมูล
๒๑. นายกฤษพงษ์ คงเมือง	นักจัดการงานทั่วไป
๒๒. นายทัตพงษ์ ใจแก้ว	นักจัดการงานทั่วไป
๒๓. นางสาวธัญญลักษณ์ ถิ่นรัตน์	นักวิชาการสาธารณสุข

เริ่มประชุมเวลา ๙.๐๐น. โดยนายแพทย์ศุภชัย บุญอำพันธ์ นายแพทย์สาธารณสุขจังหวัดพะเยา ประธานในที่ประชุมนำให้พระ
สวดมนต์ ตามโครงการส่งเสริมจริยธรรมในองค์กร และดำเนินการประชุมตามระเบียบวาระดังนี้

ก่อนวาระการประชุม

๑. มอบเกียรติบัตรประกวดคัดเลือกผลการดำเนินงานเฝ้าระวังป้องกันควบคุมโรคพยาธิใบไม้ตับ และมะเร็งท่อน้ำดีระดับจังหวัด จังหวัด
พะเยา ประจำปีงบประมาณ ๒๕๖๔ ผลการประกวดฯ มีดังนี้

- ๑) รางวัลชนะเลิศ คือ รพ.สต.ควน เครือข่ายบริการสุขภาพอำเภออง
- ๒) รางวัลรองชนะเลิศ อันดับ ๑ คือ รพ.สต.บ้านบ่อเบี้ย เครือข่ายบริการสุขภาพ อำเภอเชียงม่วน
- ๓) รางวัลรองชนะเลิศ อันดับ ๒ คือ รพ.สต.จุน เครือข่ายบริการสุขภาพอำเภอจุน

๒. มอบรางวัลจากเวทีแลกเปลี่ยนเรียนรู้ผลการใช้สื่อความรู้ Mobile Child Strong Together Package และ การประกวดนักเรียนต้นแบบ
Superhero NuPETHS ประจำปี จำนวน ๒ รางวัล ได้แก่

- ๑) รางวัลชนะเลิศคลิปวิดีโอการขับเคลื่อน Superhero NuPETHS ในโรงเรียนเขตสุขภาพที่ ๑ ได้แก่ โรงเรียนบ้านแม่จัว
อ.แม่ใจ จ.พะเยา
- ๒) รางวัลชมเชย การประกวดนักเรียนแกนนำ Superhero NuPETHS Supermodel ในโรงเรียนเขตสุขภาพที่ ๑
ได้แก่ เด็กหญิงอชิรญา หอมนาน โรงเรียนปิยมิตรวิทยา อ.เชียงคำ จ.พะเยา

วาระที่ ๑ เรื่องที่ประธานแจ้งให้ที่ประชุมทราบ

นายแพทย์ศุภชัย บุญอำพันธ์ นายแพทย์สาธารณสุขจังหวัดพะเยา

- ๑.๑ การมอบเกียรติบัตรเป็นขวัญกำลังใจแก่ ผู้ปฏิบัติงานและแกนนำด้านสุขภาพ ถือเป็นแบบอย่างที่ดีในการส่งเสริมสุขภาพแก่ประชาชน
การจัดพิธีมอบเกียรติบัตรหากมีผู้เข้ารับจำนวนมาก ให้ปฏิบัติตามคำสั่งคณะกรรมการโรคติดต่อจังหวัดพะเยา หรือแบ่งวันในการจัด
มอบเกียรติบัตร
- ๑.๒ ผู้บริหารต้องให้ความสำคัญในการเข้าร่วมประชุมของผู้บริหาร เนื่องจากมีวาระเพื่อพิจารณาต้องมีการลงมติแสดงความคิดเห็น
- ๑.๓ การดำเนินการเรื่องร้องเรียน มอบหมายให้ผู้บังคับบัญชาตรวจสอบ รายงาน และพิจารณากำหนดโทษตามระเบียบ
- ๑.๔ การพิจารณาเลื่อนขั้นเงินเดือน ต้องพิจารณาตามผลงาน
- ๑.๕ การเบิกจ่ายเบี้ยเลี้ยงฯ ดำเนินการเบิกจ่ายตามคำสั่งภารกิจ EOC และใช้เกณฑ์เบิกจ่ายให้ถูกต้องตามระเบียบปฏิบัติ
- ๑.๖ การดำเนินการจำหน่ายพัสดุประจำปี ให้ทุกพื้นที่เร่งดำเนินการ
- ๑.๗ ให้ตรวจสอบครุภัณฑ์ของหน่วยงานและทำการตัดเลขครุภัณฑ์ที่ยืมมาจากโรงพยาบาล เนื่องจากส่งผลกระทบต่อการจัดสรรงบประมาณ
- ๑.๘ ให้ทบทวนแผนงบประมาณและแผนงบค่าเสื่อม และในการของงบค่าเสื่อมให้แยกประเภทรายการ เช่น ถนน รั้ว อาคาร เพื่อคณะกรรมการ
จะได้พิจารณาตามรายการที่ของงบประมาณ
- ๑.๙ การบริหารจัดการวัคซีนให้ดำเนินการฉีดวัคซีนตามแนวทางของคณะกรรมการโรคติดต่อจังหวัด และการดำเนินการฉีดเชิงรุก
ให้ครบตามเป้าหมาย ที่ตั้งไว้ ๗๐% ของเป้าหมาย ๖๐๘ รวมถึงการเปิด Free Zone ในพื้นที่ อ.เมือง (บริเวณวัดศรีโคมคำ, ชุมชนรอบ
กว๊านพะเยา) อ.ปง(ภูลังกา) อ.ภูซาง,อ.แม่ใจ,อ.ภูกามยาว (พื้นที่รอยต่อจังหวัดเชียงราย)
- ๑.๑๐ การบริหารงานบุคคล ให้ทำการการตัด จ. ให้ตรง กับที่ปฏิบัติงานจริง
- ๑.๑๑ ให้ดำเนินการจัดทำแผนเงินบำรุงปี ๒๕๖๔ ของทุกหน่วยบริการ
- ๑.๑๒ กรณีได้รับการสนับสนุนงบประมาณจาก กบรส.ในช่วงปลายปี ให้เตรียมหลักฐาน เบิกจ่ายภายใน ๓๐ กันยายน
- ๑.๑๓ จังหวัดได้กักเงินงบ CF สนับสนุน สมุนไพร (๑.๘ ล้าน) ในปีงบ ๖๕
- ๑.๑๔ การจัดทำแผนงบประมาณจังหวัด และกลุ่มจังหวัด ต้องผ่านผู้บริหารตามลำดับ
- กรณีโครงการพัฒนาแพทย์แผนไทยต้องผ่านประธาน Service Plan แพทย์แผนไทย

วาระผู้บริหาร

นายแพทย์สมภพ เมืองชื่น ปฏิบัติหน้าที่ นายแพทย์เชี่ยวชาญด้านเวชกรรมป้องกัน

- แจ้งให้ทุกโรงพยาบาลดำเนินงาน กรณีผู้ป่วยในที่รักษาในโรงพยาบาลให้ฉีดวัคซีนก่อนกลับบ้าน
- การเพิ่มความครอบคลุมวัคซีน Covid free zone setting

มติที่ประชุม : รับทราบ

วาระที่ ๒ รับรองรายงานการประชุม กวป.ครั้งที่ ๑๑/๒๕๖๔ ประจำเดือน สิงหาคม ๒๕๖๔ เมื่อวันพุธที่ ๑ กันยายน พ.ศ. ๒๕๖๔

มติที่ประชุม : รับรองรายงานการประชุม

วาระที่ ๓ เรื่องสืบเนื่อง

ไม่มี

วาระที่ ๔ เรื่องเพื่อทราบ

๔.๑ สรุปสาระสำคัญของ CFO

นางสาวญาณิน สายโกสุม หัวหน้ากลุ่มงานประกันสุขภาพ แจ้งผลการประชุมคณะทำงานบริหารการเงินการคลังระดับจังหวัด ครั้งที่ ๑๒/๒๕๖๔ ดังนี้

๑) การจัดสรรงบประมาณไร่สิทธิ์ ปีงบประมาณ ๒๕๖๔ ซึ่งได้โอนเงินให้หน่วยบริการครบแล้วและกันไว้เป็นค่าบริหารจัดการ ๖๕๗,๐๙๘ บาท จ่ายไปแล้ว ๔๐๗,๐๐๐ คงเหลือ ๒๕๐,๐๙๘ บาท เสนอให้จัดสรรให้แกรรพ.พะเยา ๑๕๐,๐๐๐ (รพ.พะเยา ๕๐,๐๐๐ บาท และลดหนี้ส่งต่อรพ.ดอกคำใต้ ๑๐๐,๐๐๐ บาท) จัดสรรให้ รพ.ปง ๕๐,๐๐๐ บาท

๒) งบบริหารจัดการแรงงานต่างด้าว ปีงบประมาณ ๒๕๖๓-๒๕๖๔ มีงบบริหารจัดการ ๖๖๒,๖๖๒.๙๖ บาท เสนอให้จัดสรรแกรรพ.พะเยา ๓๐๐,๐๐๐ บาท ภายในเดือนกันยายน (รพ.พะเยา ๒๐๐,๐๐๐ บาทและเพื่อลดหนี้ค่า CT ของรพ.ดอกคำใต้ ๑๐๐,๐๐๐ บาท โดยให้ทำหนังสือขอลดหนี้ประกอบ)

๓) การจัดทำแผนงบค่าเสื่อม ปีงบประมาณ ๒๕๖๕

เครือข่ายบริการ	วงเงิน CUP 70%	วงเงินจังหวัด 20%	วงเงิน เขต 10%
	(ตามเกณฑ์สปสข.)	ปรับเกลี่ย	ล้านนา 3 พิจารณาร่วมกัน
รพ.พะเยา	11,968,878.19	710,000.00	จังหวัด เสนอรายการเพื่อเรียงลำดับ (วงเงินเขต 1= 52,588,082.96 บาท)
รพ.เชียงราย	6,875,746.17	426,800.00	
รพ.จุน	2,276,396.51	3,234,647.06	
รพ.เชียงใหม่	899,588.26	1,919,100.00	
รพ.ดอกคำใต้	3,036,974.53	827,800.00	
รพ.ปง	2,450,026.42	790,000.00	
รพ.แม่ใจ	1,382,726.73	395,000.00	
รพ.ภูซาง	1,081,310.69	301,400.00	
รพ.ภูพานยาว	739,967.21	170,000.00	
รวม	30,711,614.71	8,774,747.06	4,387,373.51

ให้ปรับแผนวงเงิน CUP ๗๐% และ วงเงินจังหวัด ๒๐% ในระบบบันทึกให้ตรงตามวงเงินที่แจ้ง เน้นย้ำ

- ให้จัดเตรียมเอกสารประกอบให้ครบถ้วน และเรียงลำดับเอกสาร ตามแนวทางของสปสข.
- กรณีครุภัณฑ์ราคาตลาดกำหนดให้มีสเปกกลางของหน่วยงาน และใบเสนอราคาต้องมีสเปก แนบด้วย
- กรณีสิ่งก่อสร้าง ให้ตรวจสอบค่า Factor F ให้ถูกต้อง ปร.๔/ปร.๕/ปร.๖/แบบแปลน ลงนามรับรองโดยช่างทุกหน้า
- จัดส่งเอกสาร (แผน) ฉบับลงนามให้สจ.พะเยา ภายใน ๓๐ กันยายน ๒๕๖๔

๔) การจัดสรรงบฯ QOF ๒๕๖๔

ชื่อหน่วยบริการ	งบบริการผู้ป่วยนอก	งบบริการสร้างเสริมป้องกัน	งบบริการ	รวมที่ได้รับจัดสรร
	ที่จ่ายตามเกณฑ์คุณภาพ ผลงานบริการ	โรค ที่จ่ายตามเกณฑ์คุณภาพ ผลงานบริการ	ที่จ่ายตามเกณฑ์คุณภาพ ผลงานบริการ	
พะเยา	540,217.00	718,955.00	120,048.00	1,379,220.00
เชียงใหม่	497,017.00	661,462.00	110,448.00	1,268,927.00
จุน	524,157.00	697,581.00	116,479.00	1,338,217.00
เชียงใหม่	559,901.00	745,151.00	124,422.00	1,429,474.00
ดอกคำใต้	473,431.00	630,071.00	105,207.00	1,208,709.00
ปง	553,162.00	736,182.00	122,925.00	1,412,269.00
แม่ใจ	523,092.00	696,163.00	116,243.00	1,335,498.00
กุซาง	555,866.00	739,781.00	123,526.00	1,419,173.00
ภูพานยาว	476,735.00	634,469.00	105,941.00	1,217,145.00
ขุนแจ	16,158.00	21,505.00	3,591.00	41,254.00
บริการทางการแพทย์และสาธารณสุขคณะแพทยศาสตร์ มหาวิทยาลัยพะเยา	66,176.00	88,071.00	14,706.00	168,953.00
มหาวิทยาลัยพะเยา	8,674.00	11,544.00	1,928.00	22,146.00
รวม	4,794,586.00	6,380,935.00	1,065,464.00	12,240,985.00

การจัดสรรงบฯ QOF ปี ๒๕๖๔ (๒๐ บาทต่อหัวปชก.) จังหวัดพะเยาได้รับจัดสรรสูงที่สุดในเขตสุขภาพ ซึ่งมีเงินรวม ๙๓ ล้านบาท และพะเยาได้รับจัดสรรประมาณ ๑๒ ล้านบาทและในปีงบประมาณต่อไปจะได้รับงบลดลงเป็น ๒ บาทต่อหัวประชากร เนื่องจากจะไม่กั้นงบ OP/PP และลดจำนวนตัวชี้วัดลง

๕) ความก้าวหน้าการจัดเก็บรายได้ค่ารักษา กรณีโรคติดเชื้อโควิด ๑๙

สรุปผลการโอนเงินตามพรก.เงินกู้ COVID ปีงบประมาณ 2564 (ณ 16 ส.ค. 64)										
งวด/เลขที่เบิกจ่าย	พะเยา	เชียงใหม่	จุน	เชียงใหม่	ดอกคำใต้	ปง	แม่ใจ	ภูพานยาว	กุซาง	รวม
COVID OP/IP/อุทธรณ์	24,650,574.79	16,832,447.75	1,975,696.60	62,055.02	4,239,124.74	1,116,533.81	716,874.98	7,400.00	98,481.00	49,699,188.69
COVID Screen	34,573,800.00	300,700.00	101,750.00	27,700.00	78,460.00	110,760.00	71,400.00	-	172,800.00	35,437,370.00
COVID ฉีดวัคซีน	207,600.00	132,120.00	54,840.00	33,440.00	71,120.00	42,400.00	32,120.00	13,080.00	43,760.00	630,480.00
hemajay HI,CI	-	24,000.00	6,000.00	-	-	-	-	21,000.00	15,000.00	66,000.00
รวม (1)	59,431,974.79	17,289,267.75	2,138,286.60	123,195.02	4,388,704.74	1,269,693.81	820,394.98	41,480.00	330,041.00	85,833,038.69
สรุปผลการโอนเงินตามพรก.เงินกู้ COVID ปีงบประมาณ 2564 (ณ 14 ก.ย. 64)										
งวด/เลขที่เบิกจ่าย	พะเยา	เชียงใหม่	จุน	เชียงใหม่	ดอกคำใต้	ปง	แม่ใจ	ภูพานยาว	กุซาง	รวม
COVID OP/IP/อุทธรณ์	26,500,786.95	16,832,447.75	1,975,696.60	62,055.02	4,617,106.01	1,126,853.81	716,874.98	7,400.00	98,481.00	51,937,702.12
COVID Screen	49,103,350.00	736,350.00	157,900.00	47,100.00	207,210.00	186,610.00	97,900.00	24,600.00	286,800.00	50,847,820.00
COVID ฉีดวัคซีน	341,440.00	252,880.00	63,880.00	45,560.00	88,320.00	55,280.00	36,600.00	13,800.00	83,000.00	980,760.00
hemajay HI,CI	-	54,000.00	60,000.00	-	6,000.00	3,000.00	-	97,680.00	118,720.00	339,400.00
รวม (2)	75,945,576.95	17,875,677.75	2,257,476.60	154,715.02	4,918,636.01	1,371,743.81	851,374.98	143,480.00	587,001.00	104,105,682.12
เพิ่มขึ้น (2) - (1)	16,513,602.16	586,410.00	119,190.00	31,520.00	529,931.27	102,050.00	30,980.00	102,000.00	256,960.00	18,272,643.43

ความก้าวหน้าการจัดเก็บรายได้ค่ารักษา กรณีโรคติดเชื้อโควิด ๑๙ พบว่าโรงพยาบาลทุกแห่งได้รับเงินชดเชยค่าบริการ ไม่ว่าจะเป็นค่ารักษา คัดกรอง โรงพยาบาลสนาม CI เน้นย้ำกรณีให้บริการ CI, HI, PP ต้องขอ Authen code ทุกราย เนื่องจากสปสข.เขต ๑ จะใช้วิธีโทรศัพท์ติดต่อไปยังผู้ป่วย เพื่อยืนยันตัวตนก่อนจ่ายเงินล่วงหน้า ทั้งนี้ขอเร่งรัดการเบิก รวมถึงบันทึกหลักฐานภายในกันยายน ๒๕๖๔ ให้ครบถ้วน

๖) สรุปสถานการณ์และตัวชี้วัดด้านการเงินการคลัง

ข้อมูลวิกฤติทางการเงิน (Risk Score) เดือน สิงหาคม 64 (ณ 13 ก.ย.64)

Org	CR	QR	Cash	NWC	NI+Depreciation	Risk Scoring	EBITDA	เงินบำรุงคงเหลือ(หักหนี้แล้ว)	PG +
พะเยา	1.62	1.46	0.87	160,848,845	256,265,977	0	214,272,763	-34,850,172	2A
เชียงใหม่	2.13	1.72	1.05	101,124,800	44,561,189	0	51,823,024	4,453,000	0B
จุน	1.65	1.46	0.91	16,278,278	13,171,553	0	15,273,666	-2,413,751	0B
เชียงใหม่	1.55	1.36	0.86	5,544,044	5,542,957	0	6,152,703	-1,610,016	0A-
ดอกคำใต้	1.10	0.93	0.49	3,104,053	8,474,692	3	13,407,810	-16,129,800	3A-
ปง	1.66	1.30	0.85	10,562,228	1,078,346	0	4,638,350	-2,751,433	1C-
แม่ใจ	1.39	1.17	0.62	4,693,294	1,987,355	2	5,439,546	-4,981,807	0A-
ภูซาง	3.67	3.53	3.22	8,384,335	7,577,065	0	8,692,283	6,940,069	0B
ภูพานยาว	3.15	2.95	2.66	9,107,756	9,736,450	0	10,746,385	6,912,483	0B

สรุปสถานการณ์และตัวชี้วัดด้านการเงินการคลัง ณ สิ้นเดือนสิงหาคม ๒๕๖๔ ไม่พบโรงพยาบาลที่มีวิกฤติทางการเงิน ระดับ ๔-๗ โดยพบว่า รพ.ดอกคำใต้ RS=๓ และเงินบำรุงคงเหลือหลังหักหนี้ติดลบ ๑๖,๑๒๙,๘๐๐ บาท รพ.แม่ใจ RS=๒ และมีเงินบำรุงคงเหลือหลังหักหนี้ติดลบ ๔,๙๘๑,๘๐๗ บาท ทั้งนี้พบว่ารพ.พะเยา เงินบำรุงคงเหลือหลังหักหนี้ติดลบลดลงเป็น ๓๔,๘๕๐,๑๗๒ บาท

๗) สรุปค่าใช้จ่าย OP Refer ใน และ นอก จังหวัด

คำรักษาตามจ่าย OP Refer ในจังหวัด ปีงบฯ 262-2564				
หน่วยบริการ	ปีงบฯ62	ปีงบฯ63	ปีงบฯ64(10 เดือน)	ปีงบฯ64 12เดือน
รพ.พะเยา	32,200	43,000	31,850	38,220
รพ.เชียงใหม่	225,255	230,500	149,239	179,087
รพ.จุน	7,283,736	7,188,508	4,919,264	5,903,117
รพ.เชียงใหม่	2,001,029	2,020,211	1,450,292	1,740,350
รพ.ดอกคำใต้	8,992,462	10,541,406	6,674,076	8,008,891
รพ.ปง	8,186,953	6,963,286	5,414,444	6,497,333
รพ.แม่ใจ	3,572,380	3,926,641	2,764,126	3,316,951
รพ.ภูซาง	567,805	-	9,563,730	11,476,476
รพ.ภูพานยาว	-	-	2,183,544	2,620,253
รวม	30,861,820	30,913,552	33,150,565	39,780,678

คำรักษาตามจ่าย OP Refer ปีงบฯ 2559-2564							
หน่วยบริการ	ปีงบฯ59	ปีงบฯ60	ปีงบฯ61	ปีงบฯ62	ปีงบฯ63	ปีงบฯ64(10 เดือน)	ปีงบฯ64 12เดือน
รพ.พะเยา	4,800,256	4,146,966	4,339,959	4,191,085	4,110,433	2,543,333	3,052,000
รพ.เชียงใหม่	2,965,984	2,925,912	3,146,086	3,261,929	3,203,385	1,776,363	2,131,636
รพ.จุน	1,662,499	1,708,277	1,947,366	1,798,641	1,754,512	1,272,286	1,526,744
รพ.เชียงใหม่	547,436	552,546	470,500	565,245	529,850	375,689	450,827
รพ.ดอกคำใต้	2,505,679	2,213,191	2,467,560	2,422,031	2,134,291	1,551,401	1,861,681
รพ.ปง	1,584,883	1,522,603	1,580,852	1,415,729	1,330,239	1,020,771	1,224,926
รพ.แม่ใจ	864,536	840,748	925,523	929,027	960,346	700,565	840,678
รพ.ภูซาง						416,266	499,520
รพ.ภูพานยาว						188,676	226,411
รวม	14,931,273	13,910,242	14,877,845	14,583,687	14,023,056	9,845,351	11,814,421

การตามจ่ายคำรักษา OP Refer ใน และ นอก จังหวัด เร่งรัดให้ทุกโรงพยาบาลชำระหนี้รพ.พะเยา โดยเฉพาะปี ๒๕๖๒ ให้เรียบร้อย ทั้งนี้หากมีการลดหนี้ให้แนบมติที่ประชุมประกอบเพื่อขอยกเลิกหนี้ สำหรับปีงบประมาณ ๒๕๖๓ ขอให้รพ.พะเยา แจ้งเอกสารให้ครบถ้วนเพื่อให้ทุกแห่งตามจ่ายหนี้คำรักษา (รพ.ทุกแห่งพร้อมชำระหนี้ ยกเว้นรพ.ดอกคำใต้ซึ่งมีวิกฤติการเงิน ขอให้ทยอยจ่ายหนี้ปีงบประมาณ ๒๕๖๓ ในเดือนตุลาคม ๒๕๖๔ และให้รพ.ภูพานยาวตามจ่ายหนี้ปี ๒๕๖๔ ให้ครบถ้วน เพื่อไม่ให้กระทบกับสถานะการเงินในปีต่อไป

๘) Basic Payment ๒๕๖๕

ชื่อหน่วยบริการ	รวมประมาณการ รายรับหลังปรับลด ค่าแรง	เขตปรับเปลี่ยนเงิน เดิมตามเกณฑ์ สป.สร.	รวมประมาณการ รายรับหลังปรับลด ค่าแรง รวมเงินเดิมฯ	รวมประมาณการ รายรับหลังปรับลด ค่าแรง ปีงบฯ64	ปี65 - ปี64	ร้อยละ
รพ.พะเยา	84,822,992.50	0.00	84,822,992.50	98,937,170.50	-14,114,178.00	-14.27
รพ.เชียงราย	61,007,152.10	0.00	61,007,152.10	73,441,117.22	-12,433,965.12	-16.93
รพ.จุน	38,422,217.72	963,744.98	39,385,962.70	42,810,829.02	-3,424,866.32	-8.00
รพ.เชียงใหม่	12,790,480.82	5,663,851.69	18,454,332.51	20,059,057.08	-1,604,724.57	-8.00
รพ.ดอกคำใต้	39,276,414.78	4,283,833.99	43,560,248.77	47,348,096.49	-3,787,847.72	-8.00
รพ.ปง	46,428,338.93	0.00	46,428,338.93	47,683,989.15	-1,255,650.22	-2.63
รพ.แม่ใจ	15,628,513.99	6,004,105.31	21,632,619.30	23,513,716.63	-1,881,097.33	-8.00
รพ.กุขาง	26,019,553.74	0.00	26,019,553.74	27,868,334.67	-1,848,780.93	-6.63
รพ.ภูกามยาว	18,425,993.13	0.00	18,425,993.13	20,450,015.63	-2,024,022.50	-9.90
	342,821,657.71	16,915,535.97	359,737,193.68	402,112,326.39	-42,375,132.71	-10.54

Basic Payment ๖๕ จะลดลงตามค่าแรงที่เพิ่มขึ้น อาจต้องพิจารณาเกณฑ์การจัดสรรของเขตร่วมด้วย

๙) การปรับเปลี่ยนงบฯ PP Non UC

ข้อมูลการปรับเปลี่ยนงบประมาณ Non UC ปีงบฯ 2562-2564						
CUP	ปี 62	63	ปีงบฯ 64	ปีงบฯ 65	65 เทียบ 64	%
รพ.พะเยา	3,329,967	3,713,468	3,169,272	3,897,065	727,792	22.96
รพ.เชียงราย	2,153,047	2,358,186	1,791,438	2,062,516	271,078	15.13
รพ.จุน	887,793	979,547	1,034,603	1,133,592	98,988	9.57
รพ.เชียงใหม่	386,517	422,773	446,716	481,937	35,221	7.88
รพ.ดอกคำใต้	1,324,119	1,477,564	1,574,897	1,740,044	165,147	10.49
รพ.ปง	886,531	987,629	1,053,912	1,171,431	117,519	11.15
รพ.แม่ใจ	709,270	810,874	845,924	943,091	97,167	11.49
กุขาง	-	-	677,400	794,810	117,410	17.33
ภูกามยาว	-	-	432,150	484,547	52,396	12.12
รวม	9,677,244	10,750,040	11,026,314	12,709,032	1,682,718	15.26

การจัดสรรงบ PP Non UC จะจัดจัดสรรตามจำนวนประชากร

๑๐) เกณฑ์การจัดสรร CF ระดับจังหวัด (เขตจัดสรรให้ระดับจังหวัด)

แนวทางจัดสรรเงิน CF ปีงบ ๒๕๖๕ เสนอให้ใช้สนับสนุนเป็นค่าสมุนไพรร ๑.๖ ล้าน และ ตามจ่าย CT/MRI/Lab ประมาณ ๑๖ ล้านบาท โดยให้มีการพิจารณาเกณฑ์การจัดสรรของเขตร่วมด้วย

ข้อเสนอแนะ ๑. กั้นตามจ่ายตรวจพิเศษ (CT MRI LAB) OP Refer ในจังหวัด

๒. กั้นตามจ่าย ๓๐ บาท ไปได้ทุกที่ในจังหวัด

๓. สนับสนุนยาสมุนไพรร (รพ.แม่ใจ ๑.๘ ล้านบาท)

๔. จัดสรรคิณหน่วยบริการตามเกณฑ์เขต (PP ต่อหัวประชากร OP ต่อหัวประชากร)

๕. กั้นเงิน CF จังหวัด (๕ ล้านบาท)

ประธาน : การเบิกจ่ายให้เร่งดำเนินการจ่ายโดยทยอยจ่าย ให้ทุกอำเภอเบิกเงินไว้ส่วนหนึ่ง สำหรับกรณีผู้ป่วยที่ส่งต่อ ในเขตรอยต่อระหว่างจังหวัด ตัวเลขนำเข้าไปประชุมคณะกรรมการ CFO พิจารณา

ให้ทุกอำเภอสำรวจแต่ละพื้นที่ มีแพทย์ ทันตแพทย์ เภสัชกร ที่จะมาปฏิบัติหน้าที่ในช่วงกลางปีจำนวนเท่าไร เพื่อการวางแผนงบประมาณในการพิจารณาขอรับเงินเพิ่มพิเศษฯ ประจำปีงบประมาณ ๒๕๖๕

มติที่ประชุม: รับทราบและอนุมัติตามข้อเสนอแนะของทิม CFO จังหวัด

๔.๒ รายงานเหตุการณ์สำคัญ/โรคและภัยสุขภาพ ในพื้นที่จังหวัดพะเยา ประจำเดือน กันยายน ๒๕๖๔

สถานการณ์ “โรคติดเชื้อไวรัสโคโรนา 2019 (COVID -19)” จังหวัดพะเยา ข้อมูล ณ วันที่ 19 กันยายน 2564 เวลา 16.00 น.

พบผู้ป่วยยืนยันสะสมทั้งสิ้น 1,706 ราย อยู่ระหว่างรักษา 55 รายเป็นผู้ป่วยยืนยันในจังหวัด 20 ราย ผู้ป่วยยืนยันจาก กทม. 8 ราย ผู้ป่วยยืนยันจากจังหวัดอื่น 27 ราย) กลับบ้าน 1,644 ราย และเสียชีวิต 7 ราย โดยยอดผู้ป่วยสะสม จ.พะเยา เพิ่มจาก Cluster อ.เชียงคำ-ภูซาง และ รับคนพะเยากลับมารักษาใน จ.พะเยา สัปดาห์ล่าสุด พบการระบาดของโรคในพื้นที่จังหวัดพะเยา ในพื้นที่ตำบลผาซางน้อย อ.ปง เป็นการระบาดในโรงเรียน

การระบาดโควิด19 Cluster รร.บ้านใหม่ปางคำ ต.ผาซางน้อย อ.ปง (รายแรกเริ่มป่วย 26 ส.ค.64) พบผู้ป่วยยืนยัน 70 ราย รายล่าสุด 15 ก.ย. 64 สิ้นสุดการติดตาม 29 ก.ย. 64

สถานการณ์โรคที่เฝ้าระวังฯ สำคัญ จ.พะเยา (นำเสนอเป็นเอกสาร)

โรคมือเท้าปาก ข้อมูลเดือน มกราคม – กันยายน 2564 (สัปดาห์ที่ 1-38)

มีรายงานผู้ป่วย 720 ราย อัตราป่วยสะสม 151.64 ต่อแสนเป็นอันดับ 3 ของประเทศ เดือน กันยายน 64 มีรายงานผู้ป่วย จำนวน 9 ราย (เมือง 2 ราย , เชียงคำ 2 ราย , เชียงม่วน 1 ราย , ดอกคำใต้ 1 ราย , ปง 2 ราย , ภูกามยาว 1 ราย)

โรคไข้หวัดใหญ่ ข้อมูลเดือน มกราคม – กันยายน 2564 (สัปดาห์ที่ 1-38)

มีรายงานผู้ป่วย 34 ราย อัตราป่วยสะสม 7.16 ต่อแสน เป็นอันดับ 50 ของประเทศ เดือน กันยายน 64 มีรายงานผู้ป่วยไข้หวัดใหญ่ 4 ราย (อ.ปง 4 ราย)

โรคไข้เลือดออก ข้อมูลเดือน มกราคม – กันยายน 2564 (สัปดาห์ที่ 1-38)

มีรายงานผู้ป่วยรวม 19 ราย อัตราป่วยสะสม 4.00 ต่อแสน เป็นอันดับ 56 ของประเทศ เดือน กันยายน 64 มีรายงานผู้ป่วยโรคไข้เลือดออก 3 ราย (บ้านปางจุ่น ม.6 ต.หนองหล่ม อ.ดอกคำใต้ 2 ราย และ บ้านผาตั้ง ม.6 ต.ขุนควร อ.ปง 1 ราย)

มติที่ประชุม : รับทราบ

๔.๓ ความก้าวหน้าการดำเนินงานป้องกันควบคุมโรคจังหวัดพะเยา ปีงบประมาณ ๒๕๖๔ (นำเสนอเป็นเอกสาร)

PA: อัตราการรักษาสำเร็จผู้ป่วยวัณโรคปอดรายใหม่ Cohort ๑/๒๕๖๔ – ปัจจุบัน เป้าหมาย ๘๘%

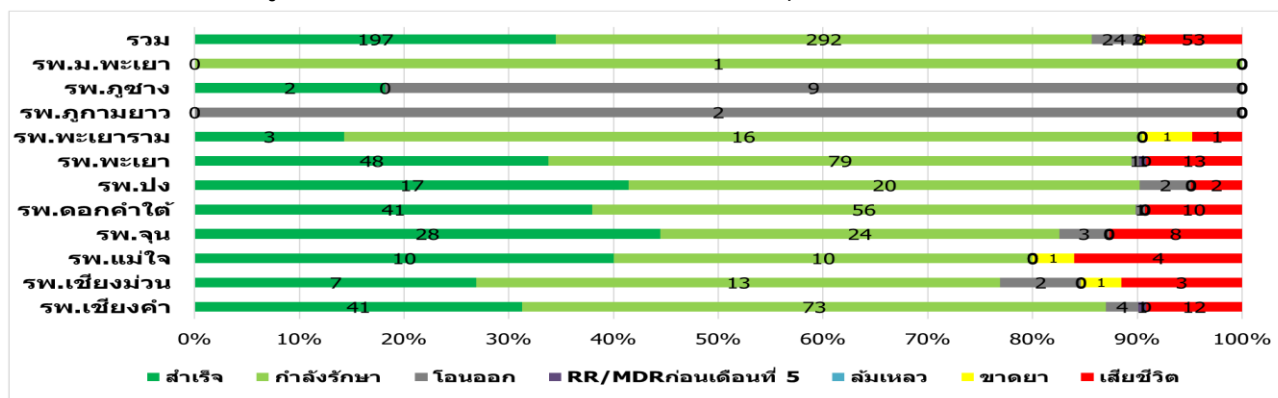

PA: อัตราการรักษาสำเร็จผู้ป่วยวัณโรคปอดรายใหม่ Cohort ๑/๒๕๖๔ เขตสุขภาพที่ ๑ ณ ๑๗ กันยายน ๒๕๖๔

จังหวัด	ผลการรักษา											
	รักษาสำเร็จ		กำลังรักษา		เสียชีวิต		ขาดยา		ล้มเหลว		โอนออก	
	จำนวน	ร้อยละ	จำนวน	ร้อยละ	จำนวน	ร้อยละ	จำนวน	ร้อยละ	จำนวน	ร้อยละ	จำนวน	ร้อยละ
เชียงราย	270	77.59	25	7.18	36	10.34	5	1.44	0	0.00	12	3.45
เชียงใหม่	164	68.91	19	7.98	34	14.29	14	5.88	2	0.84	5	2.10
น่าน	62	78.48	8	10.13	8	10.13	1	1.27	0	0.00	0	0.00
พะเยา	85	78.70	10	9.26	13	12.04	0	0.00	0	0.00	0	0.00
แพร่	54	67.50	9	11.25	15	18.75	2	2.50	0	0.00	0	0.00
แม่ฮ่องสอน	23	100.00	0	0.00	0	0.00	0	0.00	0	0.00	0	0.00
ลำปาง	143	72.96	19	9.69	30	15.31	2	1.02	0	0.00	2	1.02
ลำพูน	22	52.38	9	21.43	10	23.81	1	2.38	0	0.00	0	0.00
เขต 1	823	73.88	99	8.89	146	13.11	25	2.24	2	0.18	19	1.71

ร้อยละความครอบคลุมการเข้ารับการรักษาด้วย วัณโรครายใหม่และกลับเป็นซ้ำรายอำเภอ

เป้าหมาย Treatment coverage > ๘๕ % ขึ้นทะเบียนรักษาทั้งหมด ๕๗๑ ราย รายใหม่ ๔๖๖ ราย กลับเป็นซ้ำ ๔๓ ราย รักษาซ้ำหลังจากขาดยา ๓ ราย (เมือง ภูกามยาว เรือนจำ)

ร้อยละความครอบคลุมการเข้ารับการรักษาด้วย วัณโรครายใหม่และกลับเป็นซ้ำ เขตสุขภาพที่ ๑

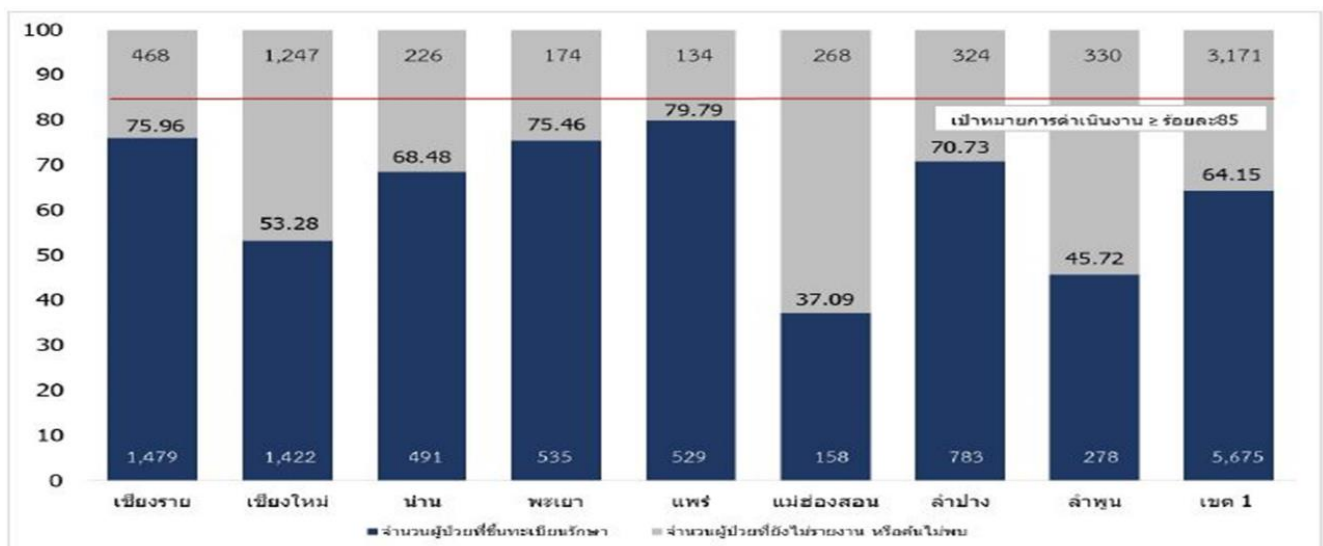

การรักษาผู้ป่วยวัณโรคข้อมูลการบันทึกในฐาน NTIP ณ ๑๖ กันยายน ๒๕๖๔

เป้าหมาย Treatment coverage ๑๕๐/แอส > ๘๕% ดำเนินการได้ ๗๑.๗๙%

เป้าหมาย Success Rate > ๘๘% ดำเนินการได้ ๗๘.๗๐%

เป้าหมาย Death Rate < ๑๔.๐๙ ดำเนินการได้ ๑๒.๐๔% (ตายจาก TB ๑ ตายก่อนการรักษา ๒ CA รวม ๓ ,โรคหัวใจร่วม ๑ โรคตับร่วม ๑, ไม่ทราบสาเหตุ ๓ HT ร่วม ๑ ,HIV ร่วม ๑)

ความก้าวหน้าการดำเนินงานค้นหาผู้ป่วยรายใหม่ CXR

กลุ่ม ACTIVE

เป้าหมาย ๑๖,๕๖๕ ราย CXR ๑๕,๕๖๖ราย(๙๓.๙๑%) มีผลอ่านฟิล์ม ๑๕,๕๐๐ราย(๙๙.๖๔%) ฟิล์มผิดปกติ ๖๘๗ราย(๔.๔๓%)

กลุ่ม PASSIVE

เป้าหมาย ๒๑,๘๓๒ ราย CXR ๒๐,๕๒๗ ราย(๙๔.๐๒%) มีผลอ่านฟิล์ม ๒๐,๔๗๔ราย(๙๙.๗๔%) ฟิล์มผิดปกติ ๑,๓๒๓ราย(๖.๔๖%)

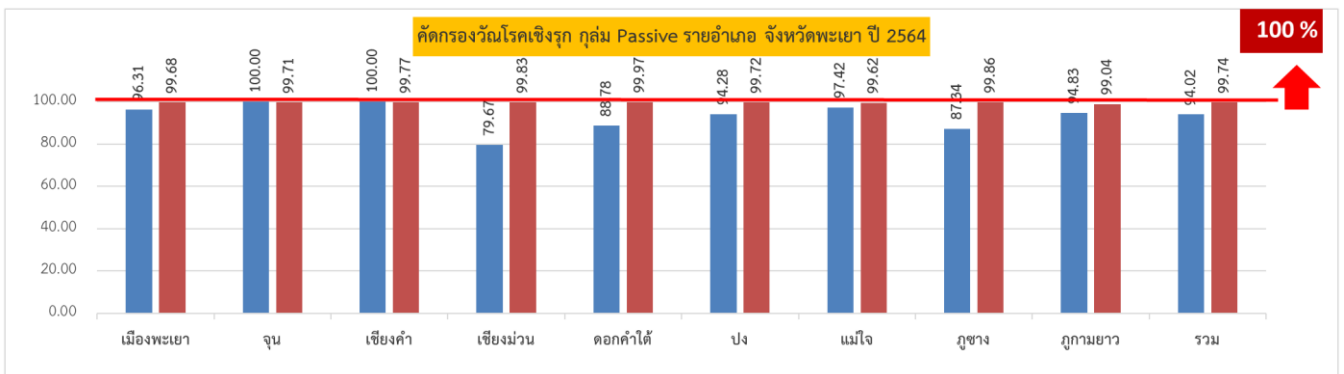
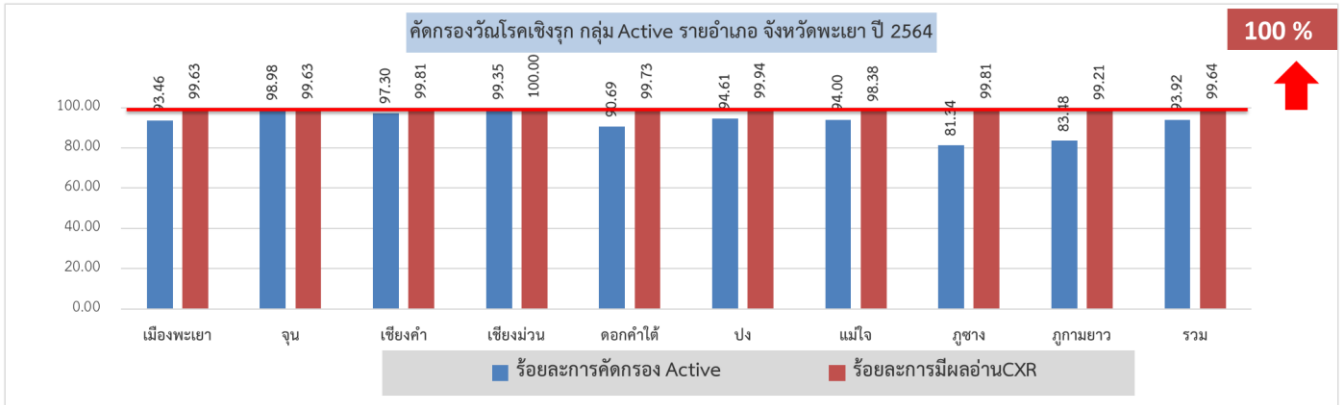

ตัวชี้วัดตามคำรับรองการปฏิบัติราชการปี ๒๕๖๕

ตัวชี้วัด ระดับกรม : อัตราความครอบคลุมการขึ้นทะเบียนของผู้ป่วยวัณโรค : รายใหม่และกลับเป็นซ้ำ เป้าหมาย ร้อยละ ๘๘ (ในและนอกสังกัด รวมทั้งเอกชน)

ตัวชี้วัด ระดับกระทรวง : (กำลังอยู่ระหว่างการพิจารณา) อัตราความสำเร็จของการรักษาวัณโรค ประกอบด้วย ๒ ตัวชี้วัดย่อย

๑. อัตราความครอบคลุมการขึ้นทะเบียนของการรักษาวัณโรค รายใหม่และกลับเป็นซ้ำ เป้าหมาย ร้อยละ ๘๘
๒. อัตราความสำเร็จของการรักษาวัณโรค: เป้าหมาย ร้อยละ ๘๘

มิติที่ประชุม : รับทราบ

๔.๔ การบริหารงานบุคคลสำนักงานสาธารณสุขจังหวัดพะเยา

นางรัชณี ขัตตะละ หัวหน้ากลุ่มงานทรัพยากรบุคคล รายงานผลการประชุมคณะอนุกรรมการจัดการทรัพยากรบุคคล ด้านสาธารณสุขจังหวัดพะเยา ครั้งที่ ๓ ปีงบประมาณ ๒๕๖๔ วันจันทร์ที่ ๒๐ กันยายน พ.ศ.๒๕๖๔ ดังนี้

การพิจารณาเลื่อนเงินเดือนของข้าราชการพลเรือน ปีงบประมาณ ๒๕๖๔ รอบที่ ๒ ตุลาคม ๒๕๖๔ (๑ เมษายน ๒๕๖๔ - ๓๐ กันยายน ๒๕๖๔) ได้เสนอคณะกรรมการระดับจังหวัดพิจารณาเป็นที่เรียบร้อยแล้ว

๑. ข้าราชการขอย้าย (กรณีข้ามจังหวัด มาปฏิบัติราชการยังจังหวัดพะเยา) รอบย้าย ๑ ก.พ. ๒๕๖๕ จำนวน ๗ ราย
 - อนุมัติ จำนวน ๓ ราย
 - ไม่อนุมัติ จำนวน ๔ ราย

๒. ข้าราชการขอย้าย (ข้ามจังหวัด มาปฏิบัติราชการยังจังหวัดพะเยา)

กรณีมาปฏิบัติราชการแล้ว แต่ขอย้ายสถานที่ปฏิบัติราชการต่อ จำนวน ๑ ราย กรณีรายนางสาววิรัตติกาล ปันคำ ข้าราชการพลเรือนสามัญ ตำแหน่งพยาบาลวิชาชีพ ประเภทวิชาการ ระดับปฏิบัติการ กลุ่มงานการพยาบาลผู้ป่วยอายุรกรรม กลุ่มการพยาบาล โรงพยาบาลอุดรดิตถ์ สำนักงานสาธารณสุขจังหวัดอุดรดิตถ์

- ไม่อนุมัติ

๓. ข้าราชการ (สายงานพยาบาลวิชาชีพ) ขอย้ายภายในจังหวัด จำนวน ๔ อัตรา เป็นการย้ายปฏิบัติราชการสลับกัน
- อนุมัติ ทั้ง ๔ ราย

๔. ผู้แสดงความจำนงขอสมัครสอบ เพื่อเข้าศึกษาและฝึกอบรมภายในประเทศ และต่างประเทศ ประจำปีการศึกษา ๒๕๖๕ เพิ่มเติมจำนวน ๑ ราย คือ นางสาวสุพรรณิ ศรีวิชัย ตำแหน่งนักจิตวิทยาปฏิบัติการ กลุ่มงานบริการด้านปฐมภูมิและองค์รวม โรงพยาบาลแม่ใจ ขออนุญาตสมัครสอบเพื่อเข้าศึกษาหลักสูตรการฝึกปฏิบัติงานด้านจิตวิทยาคลินิก สาขาจิตวิทยาคลินิก ระยะเวลา ๖ เดือน จัดโดยกรมสุขภาพจิต

- อนุมัติ

มติที่ประชุม : รับทราบ

๔.๕ ความก้าวหน้าศูนย์ข้อมูลสารสนเทศจังหวัด /อำเภอ

นางดอกแก้ว ตามเดช พยาบาลวิชาชีพชำนาญการ รายงานการ สรุปผลงานความก้าวหน้าศูนย์ข้อมูลสารสนเทศจังหวัด /อำเภอ งบจ่ายตามเกณฑ์คุณภาพผลงานบริการ (QOF) ปี ๒๕๖๑-๒๕๖๔ ดังนี้

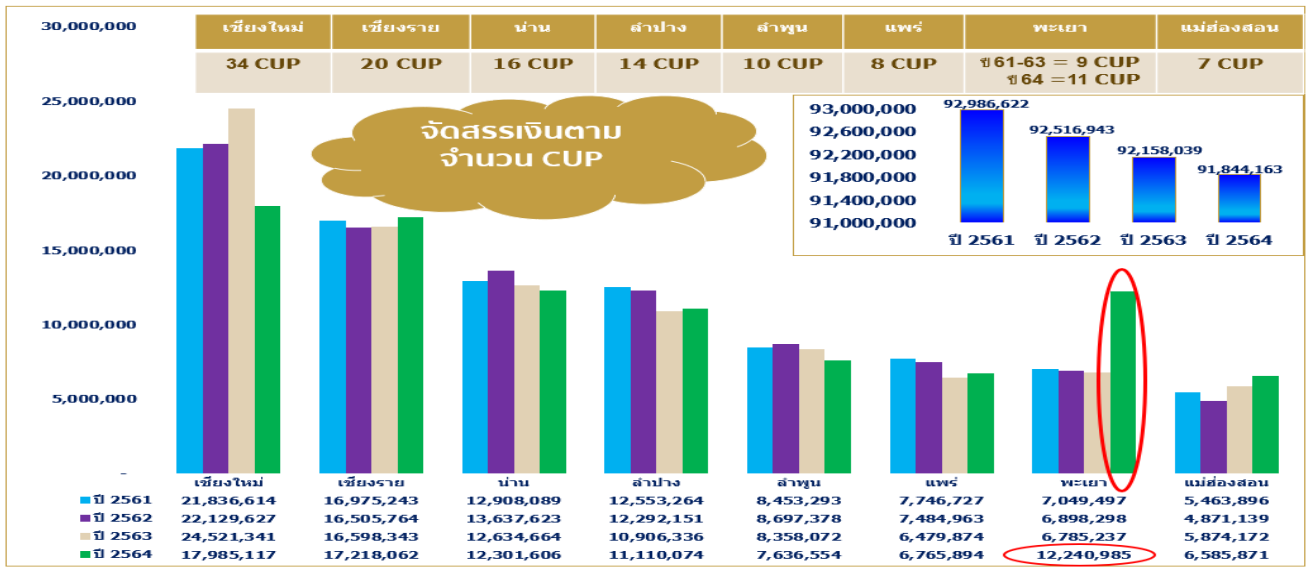

งบตามผลงาน(QOF)แยกรายอำเภอ จังหวัดพะเยา ปี ๒๕๖๑-๒๕๖๔

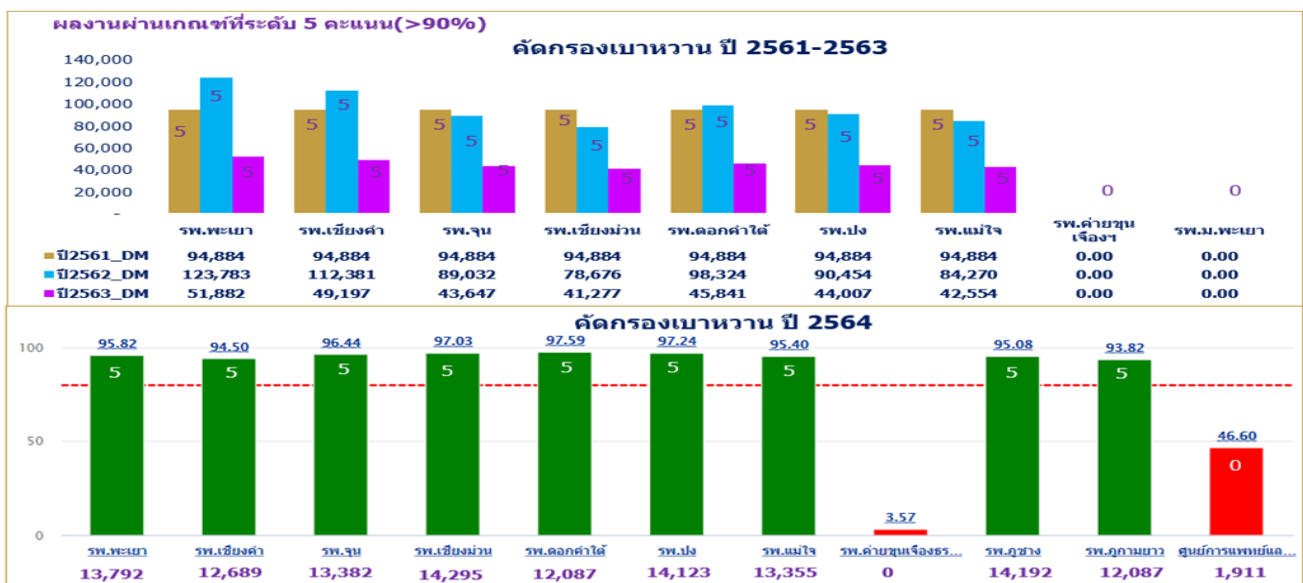

ผลงานผ่านเกณฑ์ที่ระดับ 5 คะแนน(>90%)

คัดกรองความดันโลหิต ปี 2561-2563

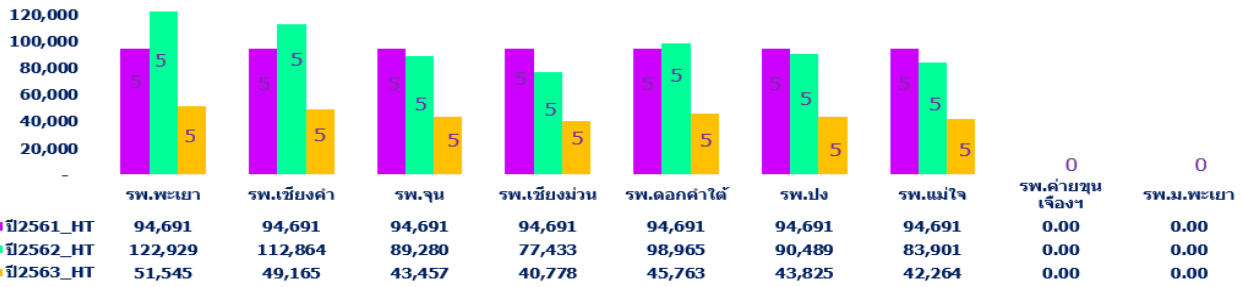

คัดกรองความดันโลหิต ปี 2564

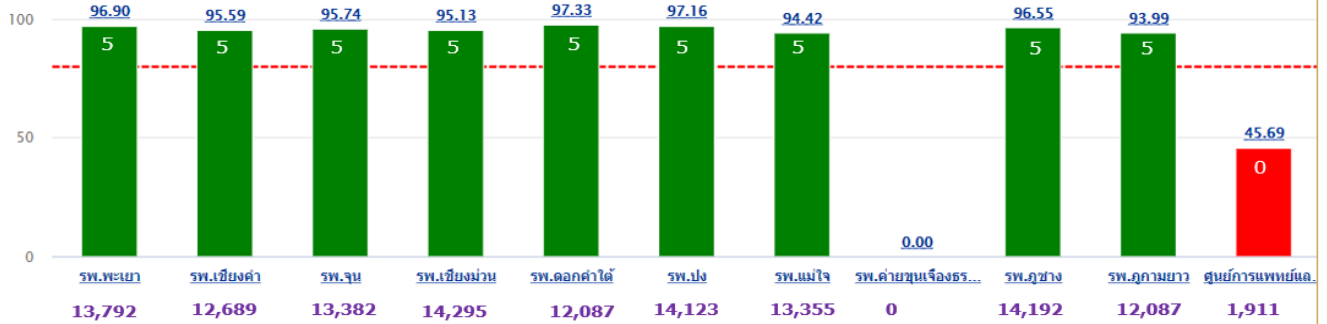

ผลงานผ่านเกณฑ์ที่ระดับ 5 คะแนน(>80%)

หญิงมีครรภ์ได้รับการฝากครรภ์ครั้งแรกภายใน 12 สัปดาห์ ปี 2561-2563

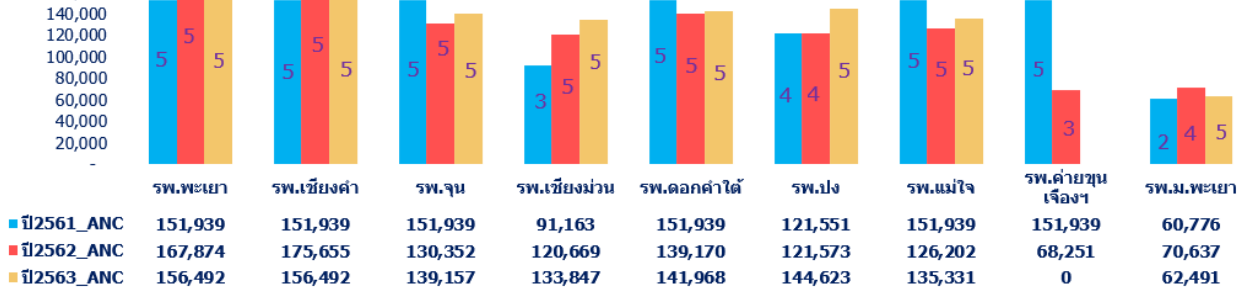

หญิงมีครรภ์ได้รับการฝากครรภ์ครั้งแรกภายใน 12 สัปดาห์ปี 2564

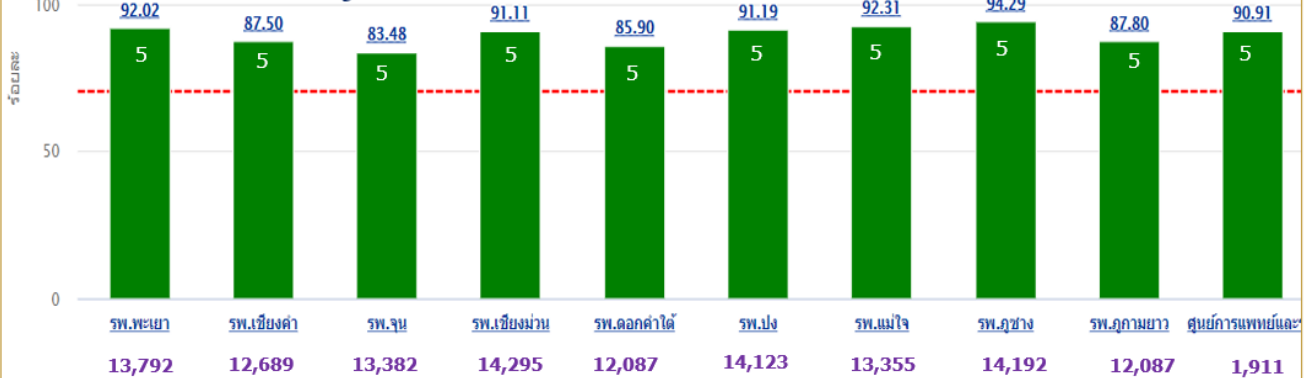

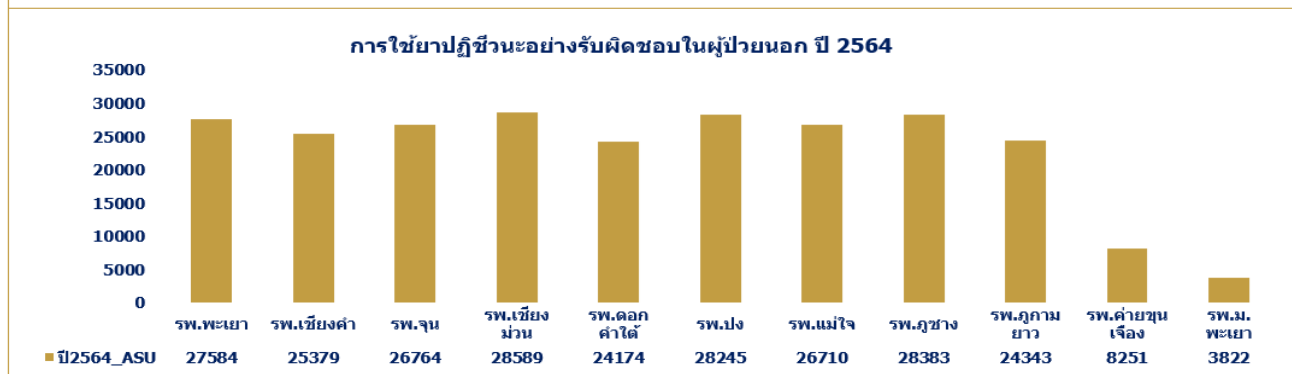
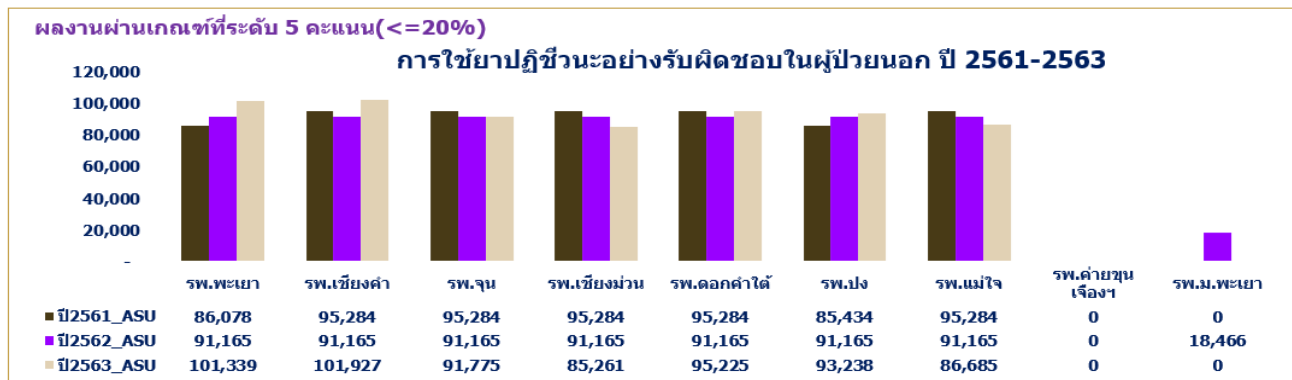
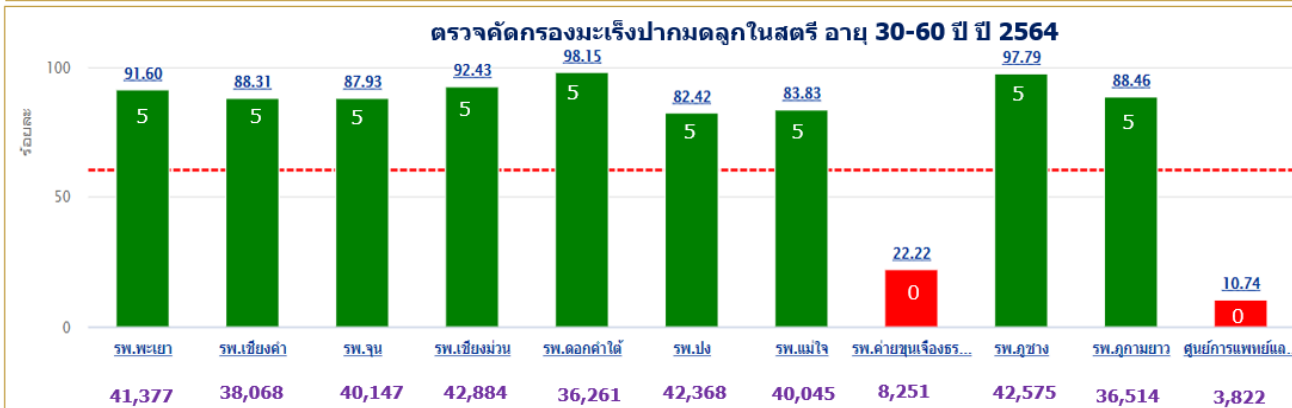
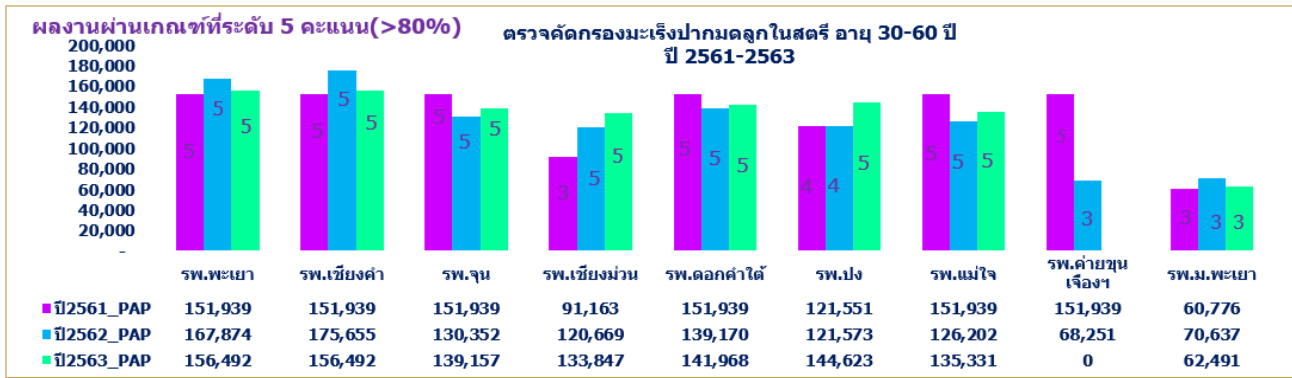

อัตราการนอนโรงพยาบาลด้วยภาวะที่ตรวจควบคุมด้วยบริการผู้ป่วยนอก ปี 2561-2564

250,000

200,000

150,000

100,000

50,000

0

- เกณฑ์ที่ระดับ 5 คะแนน
1. Epilepsy <80 ต่อแสนปชก.
 2. COPD <250.25 ต่อแสนปชก.
 3. Asthma <90 ต่อแสนปชก.
 4. DM <210 ต่อแสนปชก.
 5. HT <90 ต่อแสนปชก.

	รพ.พะเยา	รพ.เชียงใหม่ คำ	รพ.จุน	รพ.เชียงใหม่ ม่วง	รพ.ดอกคำใต้	รพ.ปง	รพ.แม่ใจ	รพ.คำม่วน เจียง	รพ.ม. พะเยา	รพ.อุซาง	รพ.อุกม ยาว
■ปี2561_ACSC	0	0	0	0	0	0	227,166	227,166	227,166	0	0
■ปี2562_ACSC	0	0	0	185,034	185,034	0	0	37,007	0	0	0
■ปี2563_ACSC	110,733	119,993	89,225	74,949	83,499	73,457	94,459	45,383	0	0	0
■ปี2564_ACSC	27,584	25,379	26,764	28,589	24,174	28,245	26,710	12,376	3,822	28,383	24,343

อัตราความสำเร็จของการคลอดที่ปลอดภัย

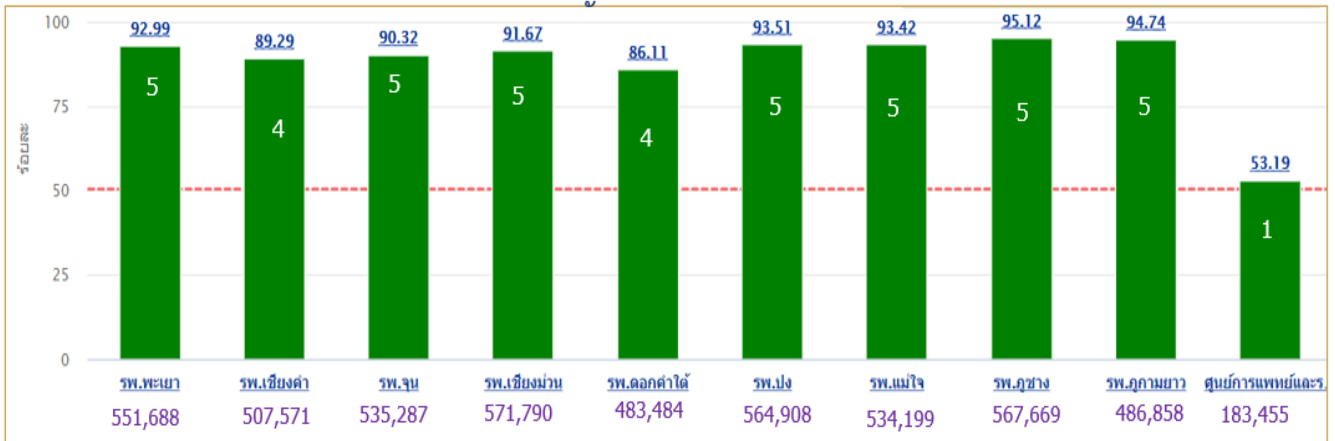

การเจริญเติบโตอย่างสมบูรณ์ในเด็ก 0-5ปี



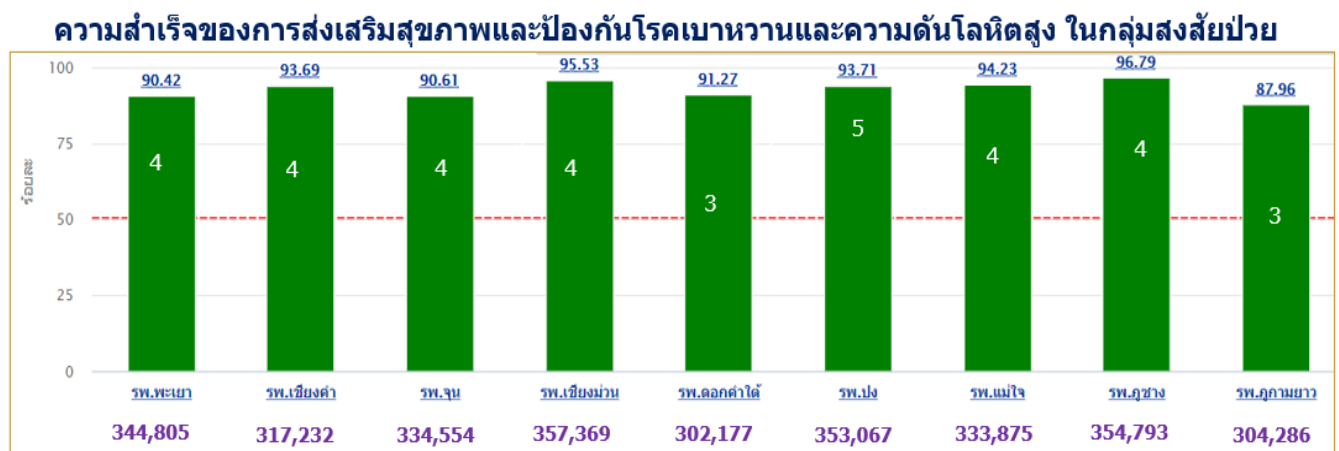
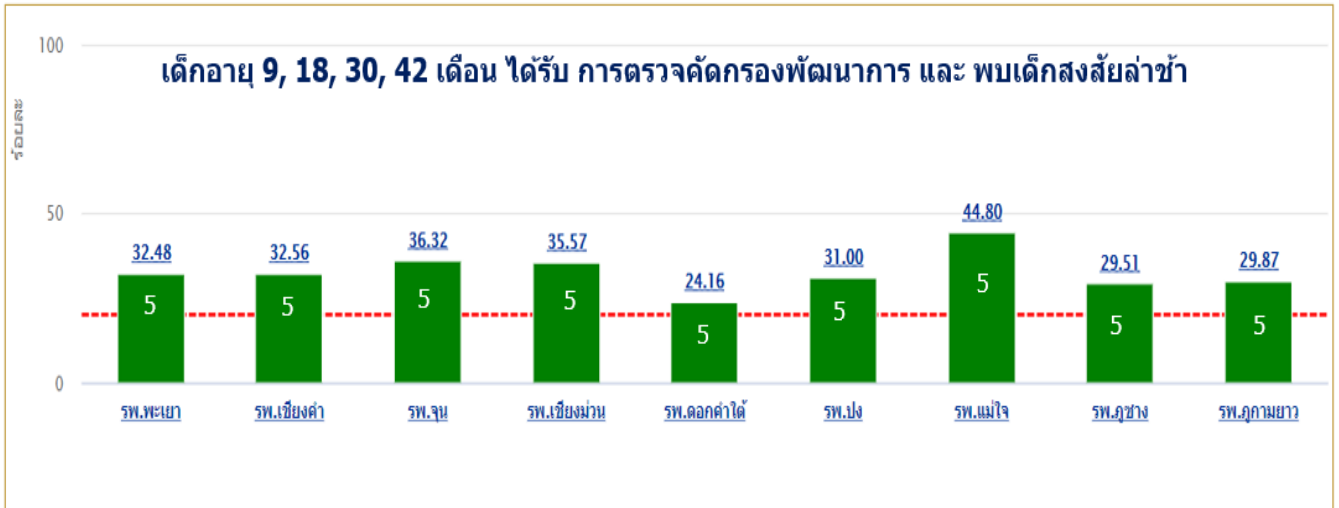

การเปลี่ยนแปลง QOF ในปี ๒๕๖๕

- ตัวชี้วัดกลาง จำนวน ๖ ตัว และตัวชี้วัดเขต จำนวน ๔ ตัว อาจมีการเปลี่ยนแปลง
- การจัดสรรเงิน การจัดสรรเงินจากงบที่ได้ในปีนี้อาจได้งบประมาณลดลงจากปีที่ผ่านมา
- การบันทึกข้อมูล จะมีการบันทึกข้อมูลในเวปไซต์ของกรมอนามัย ในการบันทึกตัวชี้วัด ร่วมกับการบันทึกในโปรแกรมการรับบริการ (HIS)

มติที่ประชุม : รับทราบ

๔.๖ การปลูกกล้วยา

นางสาวสุภาภรณ์ ใจบุญลือ หัวหน้ากลุ่มงานคุ้มครองผู้บริโภคและเภสัชสาธารณสุข

การอนุญาตอย่างถูกต้อง(ช่อดอกกล้วยา และกล้วยง และเมล็ดกล้วยา ยังคงเป็นยาเสพติด)

เนื่องจากมีสถานการณ์ปัญหาข้อมูลจากพื้นที่อำเภอแม่ใจ

- มูลนิธิแห่งหนึ่ง มาชักชวนให้เกษตรกรในพื้นที่ รับผิดชอบพันธุ์กล้วยาและปลูกกล้วยา ภายในเดือนกันยายน ๒๕๖๔
- มีการชักชวนเกษตรกรในพื้นที่ อ.เมืองพะเยา, อ.อุกามยาว, อ.ปง, อ.เชียงคำ, อ.เชียงม่วน, อ.จุน ร่วมปลูกกล้วยาด้วย

คำถามจากอำเภอแม่ใจ :

๑. การสนับสนุนเมล็ดพันธุ์กล้วยาให้เกษตรกรนำไปเพาะปลูก ทำได้หรือไม่
๒. หากประชาชนปลูกกล้วยาที่ได้รับการสนับสนุน จะมีความผิดหรือไม่

กล้วยาและกล้วยงเป็นยาเสพติดประเภท ๕ การผลิต เพาะปลูก นำเข้า ส่งออก จำหน่าย ครอบครอง หรือเสพ โดยไม่ได้รับอนุญาต มีความผิดตามกฎหมาย

ฐานความผิด

๑.ครอบครองหรือจำหน่ายโดยไม่ได้รับอนุญาต(ไม่เกิน ๑๐ กก.) โทษ จำคุกไม่เกินห้าปี หรือปรับไม่เกินหนึ่งแสนบาท หรือทั้งจำทั้งปรับ

๒.ปลูกโดยไม่ได้รับอนุญาต โทษ ปลูกโดยไม่ได้รับอนุญาต

๓.ครอบครอง/จำหน่าย/ ปลูก โดยไม่ได้รับอนุญาต(ตั้งแต่ ๑๐ กก.ขึ้นไป) โทษจำคุกตั้งแต่หนึ่งปีถึงสิบห้าปี และปรับตั้งแต่หนึ่งแสนบาทถึงหนึ่งล้านบาท

ใครปลูกกัญชาได้บ้าง : ผู้ได้รับใบอนุญาต มีเฉพาะ “หน่วยงานรัฐ” ที่เกี่ยวกับด้านการแพทย์เท่านั้น

* หากประชาชนทั่วไปต้องการปลูกกัญชา ต้องจัดเป็น “วิสาหกิจชุมชน” และจะต้องดำเนินการภายใต้ ความร่วมมือ กับ หน่วยงานรัฐ (หน่วยงานรัฐเป็นผู้รับผิดชอบการขออนุญาต กำกับ ดูแล ตรวจสอบ จัดทำบัญชี รายงานการผลิต)

มติที่ประชุม : รับทราบ

วาระที่ ๕ เรื่องเพื่อพิจารณา

๕.๑ การขับเคลื่อนศูนย์ส่งต่อจังหวัดพะเยา

นางสาวญาณิณี สายโกสุ่ม หัวหน้ากลุ่มงานประกันสุขภาพ ติดตามการดำเนินงาน การขับเคลื่อนศูนย์ส่งต่อจังหวัดพะเยา การจัดตั้งศูนย์ส่งต่อ จังหวัดพะเยา

นโยบาย : จัดตั้งศูนย์ส่งต่อระดับจังหวัด สถานที่ รพ.พะเยา

งบประมาณ: ใช้งบบริหารจัดการกองทุนประกันสังคม ระดับจังหวัด (ประมาณการ ปีละ ๒๓๐,๐๐๐ บาท) เป็นค่าใช้จ่ายในการเตรียมการ และ จ้างจนท.ประจำศูนย์ส่งต่อ ๒ ท่าน จากมติที่ประชุม กรรมการประกันสังคม ครั้งที่ ๑ ปีงบประมาณ ๒๕๖๔ (ในกบป.) วันที่ ๒๓ พฤศจิกายน ๒๕๖๓ ได้อนุมัติให้ใช้งบบริหารจัดการกองทุนประกันสังคม ในการจัดบริการศูนย์ส่ง ต่อระดับจังหวัด สถานที่ รพ.พะเยา

ประธาน : มอบหมายผู้บริหารโรงพยาบาลพะเยา กำกับติดตามการดำเนินงานการขับเคลื่อนศูนย์ส่งต่อจังหวัดพะเยา และกำหนด ผู้รับผิดชอบรายงานความก้าวหน้าในการดำเนินการ เพื่อการพิจารณาโอนงบประมาณสนับสนุน

มติที่ประชุม : รับทราบ

วาระที่ ๖ เรื่องอื่น ๆ

๖.๑ รายงานสถานการณ์การเฝ้าระวังทางระบาดวิทยา ประจำเดือน กันยายน ๒๕๖๔ (นำเสนอเป็นเอกสาร)

เลิกประชุมเวลา ๑๒.๐๐ น.

นางสาวธัญญลักษณ์ ถิ่นรัตน์ บันทึกรายงานการประชุม

นางปรียานุช เชิดชูเหล่า ผู้ตรวจรายงานการประชุม