

A large crowd of people, mostly of Asian descent, are seen from the chest up, all wearing face masks. They are densely packed together, filling the frame. The background is slightly blurred, showing what appears to be an outdoor public space with some buildings and trees. The overall tone is serious and collective.

มั่นใจ Fight COVID-19: บูรณาการความร่วมมือทุกภาคส่วน

กรอบการนำเสนอ

1. สถานการณ์ประเทศ เขต จังหวัด
2. การเฝ้าระวัง ติดตาม กลุ่มเสี่ยง ในเหตุการณ์สำคัญ
3. มาตรการการดำเนิน จากมติการประชุม
คณะกรรมการโรคติดต่อจังหวัดพะเยา ในการ
ประชุมครั้งที่ 25_2563 เมื่อวันที่ 1 ธันวาคม 2563

นำเสนอในการประชุม EOC สสจ.พะเยา ครั้งที่ 1_2563
วันที่ 8 ธันวาคม 2563

สถานการณ์ โรคติดเชื้อไวรัสโคโรนา 2019 Coronavirus Disease 2019 (COVID-19) ระลอกใหม่ จังหวัดพะเยา

ข้อมูล ณ วันที่ 7 ธันวาคม 2563

| ผู้ป่วยรายใหม่ | ผู้ป่วยสะสมต้นปี |
|----------------|------------------|
| 1 ราย | 4 ราย |



ศูนย์ปฏิบัติการภาวะฉุกเฉิน
กระทรวงสาธารณสุข

สถานการณ์ COVID-19 ในประเทศไทย

ข้อมูล วันที่ 7 ร.ค. 63 เวลา 10.00 น.

วันนี้พบผู้ป่วยรายใหม่

+ 21 ราย

ผู้เดินทางมาจากต่างประเทศ

• เข้าสถานกักตัวทุกประเภท

มาจาก เมียนมา 9 ราย, สิงคโปร์ 2 ราย

สหราชอาณาจักร 4 ราย, เอสโตเนีย 1 ราย

สหรัฐอเมริกา 2 ราย, อินเดีย 1 ราย

เยอรมนี 1 ราย, สหรัฐอาหรับเอมิเรตส์ 1 ราย

ติดซื้อในประเทศ 0 ราย

ผู้ป่วยสะสม

4,107 ราย

มาจากต่างประเทศ 1,650 ราย

(เข้าสถานกักกันทุกประเภท 1,125 ราย)

ติดซื้อในประเทศ 2,457 ราย



กลับบ้าน 3,868



อยู่ รพ. 179



เสียชีวิต 60



หากมีข้อสงสัย สอบถามได้ที่ สายด่วนกรมควบคุมโรค 1422 หรือเว็บไซต์ <https://ddc.moph.go.th/viralpneumonia/intro.php>

Line ID : @Thaimoph Facebook : กระทรวงสาธารณสุข, ไทยรู้สู้โควิด Twitter : ไทยรู้สู้โควิด Tiktok : ไทยรู้สู้โควิด

ผู้ติดเชื้อโควิด-19 ในประเทศไทย ระลอกล่าสุด 38 ราย



เชียงใหม่
26
ราย

เชียงใหม่
5
ราย

กรุงเทพฯ
3
ราย

พิจิตร
1
ราย

ราชบุรี
1
ราย

พะเยา
1
ราย

สิงห์บุรี
1
ราย

*ข้อมูล ณ
วันที่ 7 ร.ค. 63
เวลา 12.30 น.

sanook.com

ที่มา: กรมควบคุมโรค กระทรวงสาธารณสุข



สรุปจำนวนผู้ติดเชื้อโควิด-19 ที่เกี่ยวข้องกับ จ.ท่าซี้เหล็ก ประเทศเมียนมา ณ วันที่ 7 ธันวาคม 2563 เวลา 11.00 น.

| วันที่ | 27 พ.ย. | 28 พ.ย. | 29 พ.ย. | 30 พ.ย. | 1 ธ.ค. | 2 ธ.ค. | 3 ธ.ค. | 4 ธ.ค. | 5 ธ.ค. | 6 ธ.ค. | 7 ธ.ค. | รวม (ราย) |
|-----------|---------|---------|---------|---------|--------|--------|--------|--------|--------|--------|--------|-----------|
| เชียงใหม่ | | 1 | | | | 2 | | 1 | 1 | | | 5 |
| เชียงราย | | | 1 | 2 | | | 4 | 2 | 2 | | 9 + 6 | 26 |
| พะเยา | | | | | 1 | | | | | | | 1 |
| กทม | | | | | 1 | | | | 1 | 1 | | 3 |
| พิจิตร | | | | | 1 | | | | | | | 1 |
| ราชบุรี | | | | | | 1 | | | | | | 1 |
| สิงห์บุรี | | | | | | | | 1 | | | | 1 |
| รวม | | 1 | 1 | 2 | 3 | 3 | 4 | 4 | 4 | 1 | 9 + 6 | 38 |

แหล่งข้อมูล: กรมควบคุมโรค จำนวนนับตามวันที่รายงาน

หมายเหตุ: 2 ใน 38 ราย ติดเชื้อในประเทศไทย (เชียงราย สิงห์บุรี)
20 ใน 38 ราย ตรวจพบใน Local Quarantine (LQ)



ผู้ป่วยโควิด-19 ที่เกี่ยวข้องกับ จ.ท่าชีเหล็ก ประเทศเมียนมา เดือนพฤศจิกายน-ธันวาคม 2563 (38 ราย)



จ.เชียงใหม่

| | | | | | | |
|---|---|---|--|--|--|--|
|  อายุ 26 ปี พบเชื้อ : 29 พ.ย. |  อายุ 23 ปี พบเชื้อ : 29 พ.ย. |  อายุ 25 ปี พบเชื้อ : 29 พ.ย. |  อายุ 25 ปี พบเชื้อ : 4 ธ.ค. |  อายุ 25 ปี พบเชื้อ : 4 ธ.ค. |  อายุ 28 ปี พบเชื้อ : 2 ธ.ค. |  อายุ 25 ปี พบเชื้อ : 2 ธ.ค. |
|  อายุ 24 ปี พบเชื้อ : 2 ธ.ค. |  อายุ 21 ปี พบเชื้อ : 6 ธ.ค. |  อายุ 23 ปี พบเชื้อ : 2 ธ.ค. |  อายุ 22 ปี พบเชื้อ : 3 ธ.ค. |  อายุ 24 ปี พบเชื้อ : 3 ธ.ค. |  อายุ 20 ปี พบเชื้อ : 6 ธ.ค. |  อายุ 21 ปี พบเชื้อ : 6 ธ.ค. |
|  อายุ 21 ปี พบเชื้อ : 6 ธ.ค. |  อายุ 22 ปี พบเชื้อ : 6 ธ.ค. |  อายุ 23 ปี พบเชื้อ : 6 ธ.ค. |  อายุ 23 ปี พบเชื้อ : 6 ธ.ค. |  อายุ 25 ปี พบเชื้อ : 6 ธ.ค. |  อายุ 44 ปี พบเชื้อ : 6 ธ.ค. |  รอแถลง |

จ.เชียงใหม่

| | |
|---|--|
|  อายุ 29 ปี พบเชื้อ : 26 พ.ย. |  อายุ 25 ปี พบเชื้อ : 2 ธ.ค. |
|  อายุ 26 ปี พบเชื้อ : 4 ธ.ค. |  อายุ 32 ปี พบเชื้อ : 3 ธ.ค. |
|  อายุ 23 ปี พบเชื้อ : 2 ธ.ค. | |

กรุงเทพฯ

| |
|--|
|  อายุ 21 ปี พบเชื้อ : 29 พ.ย. |
|  อายุ 30 ปี พบเชื้อ : 4 ธ.ค. |
|  อายุ 26 ปี พบเชื้อ : 5 ธ.ค. |

จ.พะเยา

| |
|--|
|  อายุ 28 ปี พบเชื้อ : 1 ธ.ค. |
|--|

จ.พิจิตร

| |
|--|
|  อายุ 25 ปี พบเชื้อ : 1 ธ.ค. |
|--|

จ.ราชบุรี

| |
|--|
|  อายุ 36 ปี พบเชื้อ : 2 ธ.ค. |
|--|

จ.สิงห์บุรี

| |
|--|
|  อายุ 51 ปี พบเชื้อ : 3 ธ.ค. |
|--|

 ติดเชื้อจากต่างประเทศ

 ติดเชื้อในประเทศ

 พบในสถานที่กักกันโรค (LQ)

ข้อมูล กรมควบคุมโรค

ณ 7 ธันวาคม 2563 เวลา 11.00 น.

ประวัติผู้ป่วยโควิด-19 เพศหญิง อายุ 28 ปี จังหวัดพะเยา

1-26 พ.ย. 63

ทำงานที่สถานบันเทิง 1G1
ทำขี้เหล็ก ประเทศเมียนมา

27 พ.ย. 63

14.00 น. เดินทางเข้า อ. แม่สาย
โดยจ้างคนเมียนมา มาส่ง
เส้นทางเดินป่า 1 ชม.
เข้ามาพร้อมกับเพื่อนหญิง
อีก 2 คน โดยเข้ามาทางด่าน
หลังคอยเวา
MC รับจ้างนำทั้ง 3 คน มาส่งที่
บ้านเพื่อนหญิงบริเวณข้าง
โลตัส แม่สาย (เพื่อนอาศัยอยู่ 2
คน คือเพื่อนกับสามี)
20.00 น. ทั้ง 3 คนมาซื้อของ
ตลาดนัดหน้าด่าน
(สวมหน้ากาก)
22.00 – 01.00 น. เทียวผับ
แห่งหนึ่งที่แม่สาย กับเพื่อน
01.00 น. กินก๋วยเตี๋ยวกับเพื่อน
ร้านบริเวณหน้าผับ
02.00 น. กลับที่พัก

28 พ.ย. 63

14.00 น. เดินทางพร้อมเพื่อน
รวม 3 คน เหมารถแท็กซี่ สี
แดง-ขาว จากแม่สาย มาส่งที่ตัว
เมืองเชียงราย
ประมาณ 17.00 น. ทั้ง 3 คน
เดินทางถึงที่พักห้องเช่าของ
เพื่อนที่เชียงราย แลหลังห้าง
Big C เชียงราย และเข้าพัก
21.00 น. ออกไปซื้ออาหารเย็น
ที่ร้านค้าในตัวเมือง มากินที่ห้อง
(สวมหน้ากาก)

29 พ.ย. 63

ช่วงเช้า-บ่ายไม่ได้ออกจากที่พัก
ส่วนช่วงเย็นแฟนขับรถยนต์
ส่วนตัวจาก จ.พะเยามารับไป
เที่ยวงานฟาร์ม เฟสติวล กับ
เพื่อน รวม 5 คน
20.00 น. จอดรถโซน C26 นั่ง
รถสองแถวเข้างาน นั่งโต๊ะ
บริเวณลานเบียร์ เดินซื้ออาหาร
และเบียร์ (สวมหน้ากากตลอด
ยกเว้นตอนดื่มเบียร์)
23.00 – 02.00 น. ออกจาก
งาน ไปเที่ยวที่สถานบันเทิง
ในตัวเมืองพร้อมแฟนและ
เพื่อน รวมเป็น 6 คน
02.00 น. กลับไปที่ห้องเช่าของ
เพื่อนหลังห้าง Big C เชียงราย
04.00 น. ออกไปพักโรงแรม
แห่งหนึ่งในตัวเมืองกับแฟน

30 พ.ย. 63

12.00 น. ออกจากโรงแรมเดินทาง
ไป จ.เชียงใหม่ โดยรถยนต์
ส่วนตัวพร้อมกับแฟนและเพื่อน
รวม 3 คน โดยเพื่อนอีก 2 คน
เดินทางไปเชียงใหม่ก่อนหน้า
ประมาณ 1-2 ชม. ใช้เส้นทางแม่
สรวย-เวียงป่าเป้า-ดอยสะเก็ด
แวะปตท.ปากทาง อ.แม่สรวย แต่
ผู้ป่วยไม่ได้ลงจากรถ, แวะกิน
ก๋วยเตี๋ยว ร้านระหว่างทาง ยังไม่
ถึงจ.เชียงใหม่ (สวมหน้ากากก่อน
เข้าร้าน นั่งแยกโต๊ะจากคนอื่น)
17.20 น. ถึงคอนโดเพื่อนที่
เดินทางมาก่อนที่สันติธรรม
18.00 น. เข้ารับการตรวจหาเชื้อที่
รพ.เอกชน แล้วกลับไปส่งเพื่อนที่
คอนโดสันติธรรม
21.20 น. เดินทางกลับพะเยา แวะ
เข้าห้องน้ำ ปตท.แม่ชะจาน
24.00 น. เข้ารับการกักกันตัวที่
รพ.พะเยา

1 ธ.ค. 63

11.00 น. ผลตรวจที่รพ.
เอกชน จ.เชียงใหม่ พบเชื้อ
และผลตรวจที่ รพ.พะเยา
พบเชื้อ

ผู้ป่วยไม่มีไข้ ไม่มีอาการ
ทางเดินหายใจ อุณหภูมิ
ร่างกายแรกรับ 36.6 °C
อาการปัจจุบัน ไม่มี
อาการป่วย

2.การเฝ้าระวัง ติดตาม กลุ่มเสี่ยง ในเหตุการณ์สำคัญ



  ศูนย์บริหารสถานการณ์โควิด 19
จังหวัดพะเยา

ประกาศ

ศูนย์บริหารสถานการณ์โควิด 19 จังหวัดพะเยา ขอให้ประชาชน
ที่ไปร่วมงาน สิ่งห้ปาร์ค อำเภอเมืองเชียงราย จังหวัดเชียงราย
ในวันที่ 29 พฤศจิกายน 2563 ในช่วงเวลา 19.30 – 23.00 น.
และทีมงานบริเวณโซนลานเบียร์ หน้าเวที และห้องน้ำ
ขอให้ท่านติดต่อสำนักงานสาธารณสุขจังหวัดพะเยา
โทร 054 409 126 , 054 409 132 , 095 698 4350

หากไม่ได้ไปใน 3 โซน นั้น และไม่มีอาการ ให้เฝ้าระวังอาการตนเอง
14 วัน จนถึงวันที่ 13 ธันวาคม 2563

ศูนย์บริหารสถานการณ์โควิด 19 จังหวัดพะเยา สำนักงานสาธารณสุขจังหวัดพะเยา โทร 054 409 132

ผู้สัมผัสทั้งหมดราย

ผู้สัมผัสเสี่ยงสูง 14 ราย

ผู้สัมผัสเสี่ยงต่ำราย

ผู้สัมผัสในชุมชน 12 ราย

ยานพาหนะ 2 ราย

ชุมชน....ราย

- เพื่อนชาวไทยที่เดินทางกลับจากประเทศเมียนมา พร้อมผู้ป่วย 3 ราย

(ได้รับการตรวจที่เชียงใหม่แล้ว Post ทั้งหมด)

- เพื่อนที่อำเภอแม่สาย 2 คน

(ผล Neg)

- กลุ่มนักเที่ยวผู้ชายที่พบในผับที่อ.แม่สาย 4 ราย

(ได้รับการตรวจ 4 ราย ผล Neg/ 1 ราย อยู่พะเยา รอตรวจครั้งที่ 2)

- เพื่อน(เจ้าของห้องเช่า)ในเมืองเชียงราย 1 ราย

(ได้รับการตรวจแล้ว ผล Post)

- สามีผู้ป่วย (ผลการตรวจ Day5 /Neg)

- น้องสาวของเพื่อน (ผล Neg อยู่ LQ เชียงใหม่)

- รถจักรยานยนต์รับจ้าง 1 จากดอยเวา ถึงบ้านเพื่อน 3 ราย

- รถแท็กซี่รับจ้าง 2 จากแม่สายไป อ. เมืองเชียงราย 1 ราย

- คนที่เที่ยวผับแห่งหนึ่งที่ อ.แม่สาย

(เวลา 22.00 – 01.00 น.)

- คนที่เที่ยวฟาร์มเฟส (เวลา 20.00 – 23.00 น.) โซน ลานเบียร์ และหน้าเวที

- คนที่เที่ยวผับแห่งหนึ่งในเมืองเชียงราย (เวลา 23.00 – 02.00 น.)

- พนักงานต้อนรับ พนักงานทำความสะอาด ที่ โรงแรมแห่งหนึ่ง

- ร้านก๋วยเตี๋ยวเลยตัวอำเภอแม่สรวย



แผนผังงาน Farm Festival วันที่ 29 พฤศจิกายน 2563

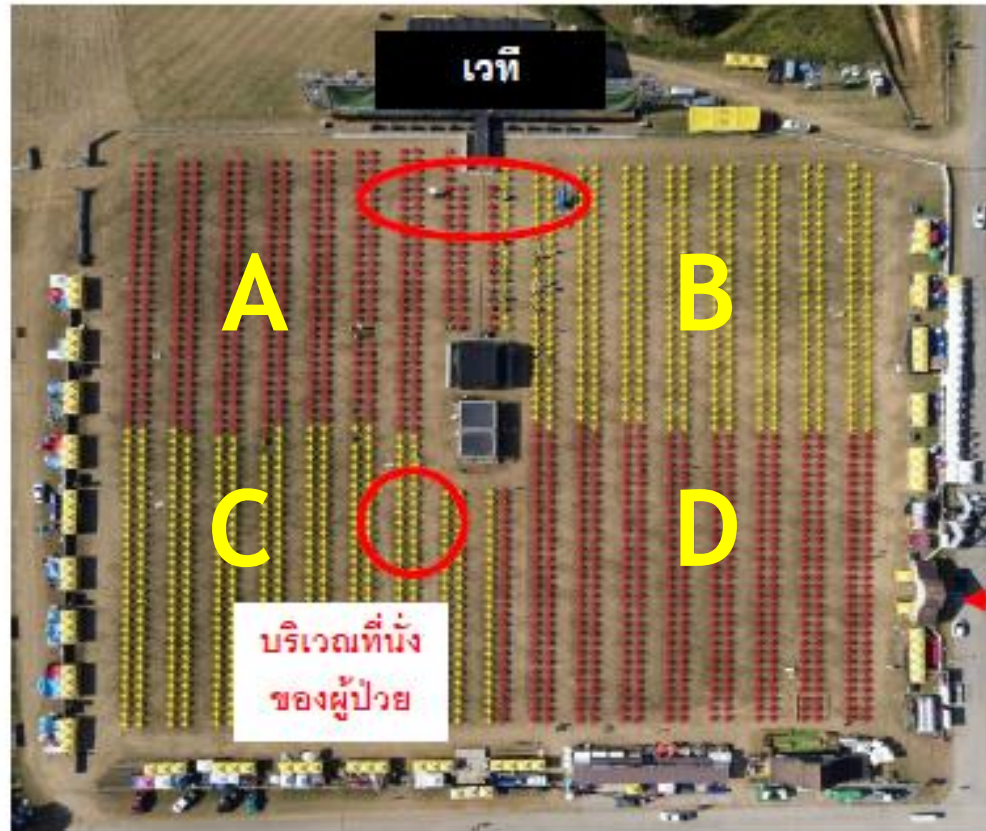

Timeline ผู้ป่วยหญิง จ.พะเยา และ จ. เชียงใหม่

- 19.30 น. ซื้อตัวลาน C
 - 19.38 น. ถึงจุดตรวจอาวุธ
 - 19.41-45 น. เข้าป่าหลังห้องน้ำบ้านแดง
 - 19.48 น. เข้างานทางประตูฟาร์มเฟส
- ภายในงานนั่งโซน C ประมาณแถวที่ 8
(น่าจะโต๊ะ 41) เดินซื้ออาหารและเบียร์ภายในงาน
และ เดินไปด้านหน้าเวที

บ้านแดง

หอคอย

ห้องน้ำ

ป่าหลังห้องน้ำบ้านแดง

การคัดกรองเชิงรุกผู้ร่วมงานฟาร์มเฟสตีวัล สิ่งปาร์ค และสถานบันเทิง จ.เชียงราย ใน จ.พะเยา

| วันที่ | จำนวน(ราย) |
|----------------|------------|
| 1 ธันวาคม 2563 | 1 |
| 2 ธันวาคม 2563 | 17 |
| 3 ธันวาคม 2563 | 45 |
| 4 ธันวาคม 2563 | 53 |
| 5 ธันวาคม 2563 | 94 |
| 6 ธันวาคม 2563 | 41 |
| 7 ธันวาคม 2563 | 27 |
| รวม | 278 |

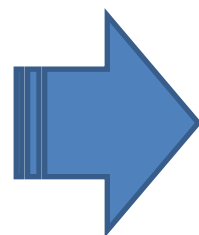
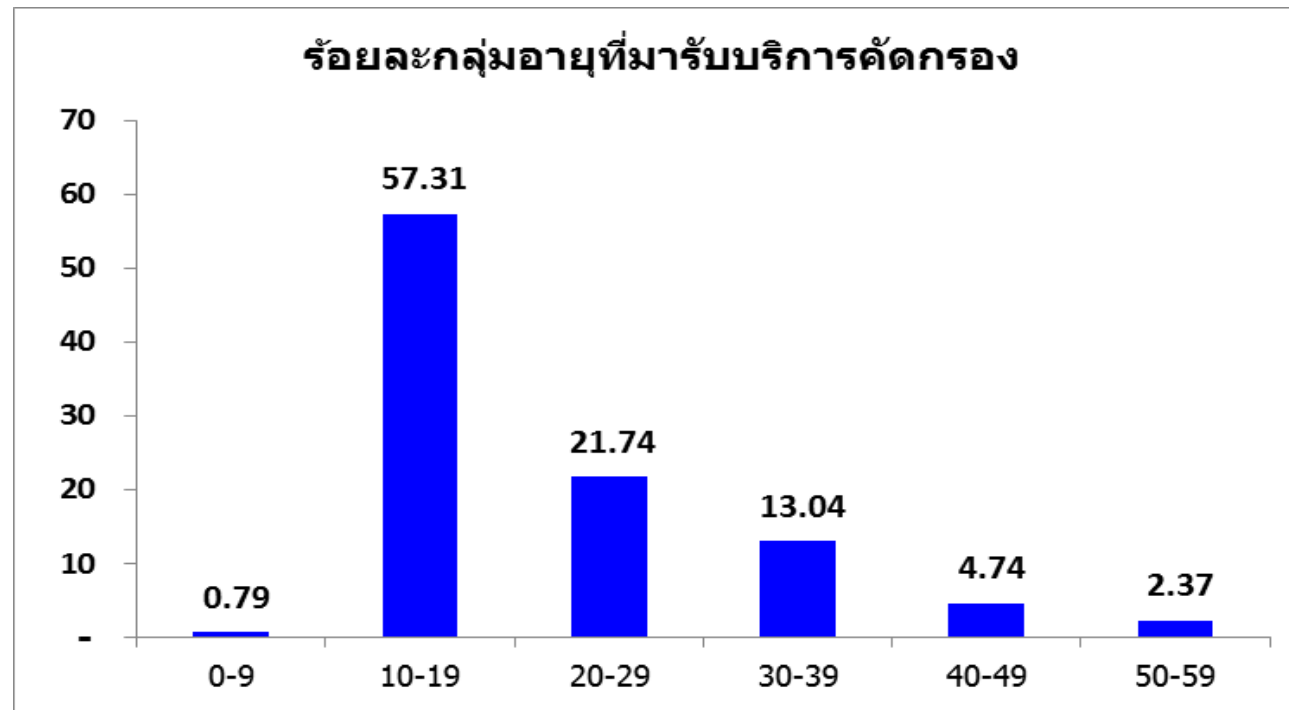

| โรงพยาบาล | จำนวน(ราย) |
|------------|------------|
| พะเยาราม | 262 |
| รพ.พะเยา | 11 |
| รพ.เชียงคำ | 5 |
| รวม | 278 |

การคัดกรองเชิงรุกผู้ร่วมงานฟาร์มเฟสตีวัล สิงห์ปาร์ค และสถานบันเทิง จ.เชียงราย ใน จ.พะเยา

| จังหวัด | จำนวน(ราย) | ร้อยละ |
|--------------|------------|--------|
| พะเยา | 239 | 94.47 |
| เชียงราย | 2 | 0.79 |
| นันทบุรี | 2 | 0.79 |
| ลำพูน | 1 | 0.40 |
| ชลบุรี | 1 | 0.40 |
| อุตรดิตถ์ | 1 | 0.40 |
| เชียงราย | 1 | 0.40 |
| ลำปาง | 1 | 0.40 |
| ฉะเชิงเทรา | 1 | 0.40 |
| สุโขทัย | 1 | 0.40 |
| กรุงเทพ | 1 | 0.40 |
| ชัยภูมิ | 1 | 0.40 |
| น่าน | 1 | 0.40 |
| ผลรวมทั้งหมด | 253 | 100.00 |

| เพศ | ราย | ร้อยละ |
|------|-----|--------|
| ชาย | 101 | 39.92 |
| หญิง | 152 | 60.08 |
| รวม | 253 | 100.00 |

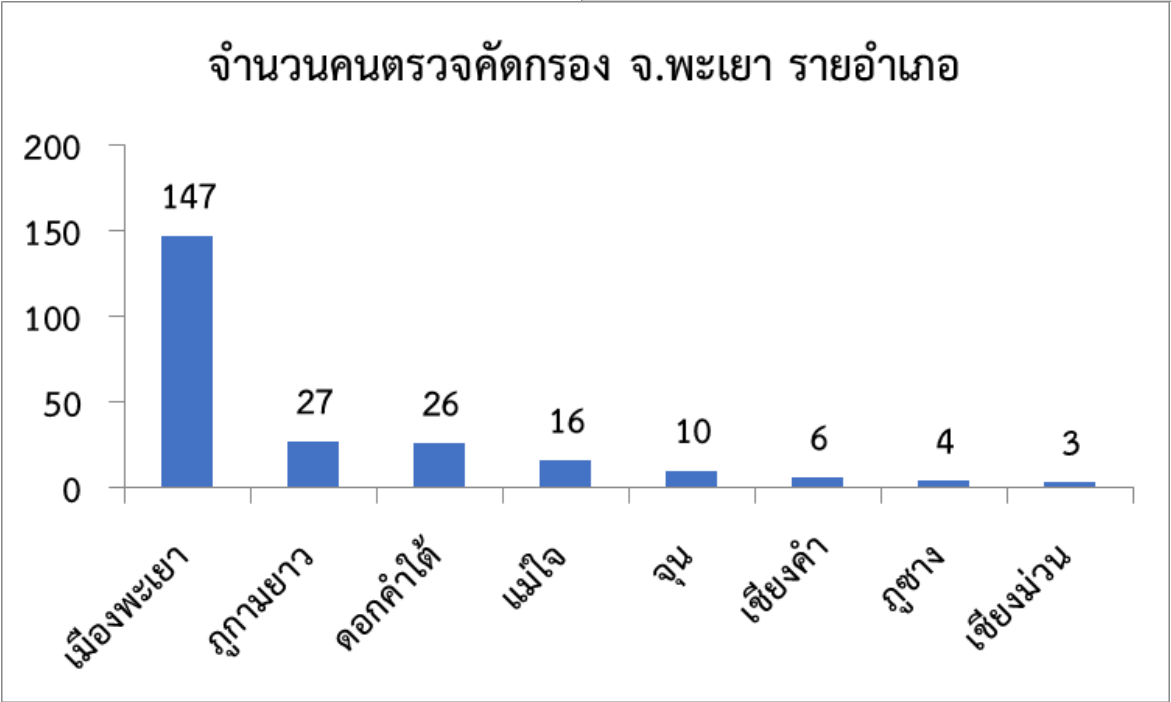
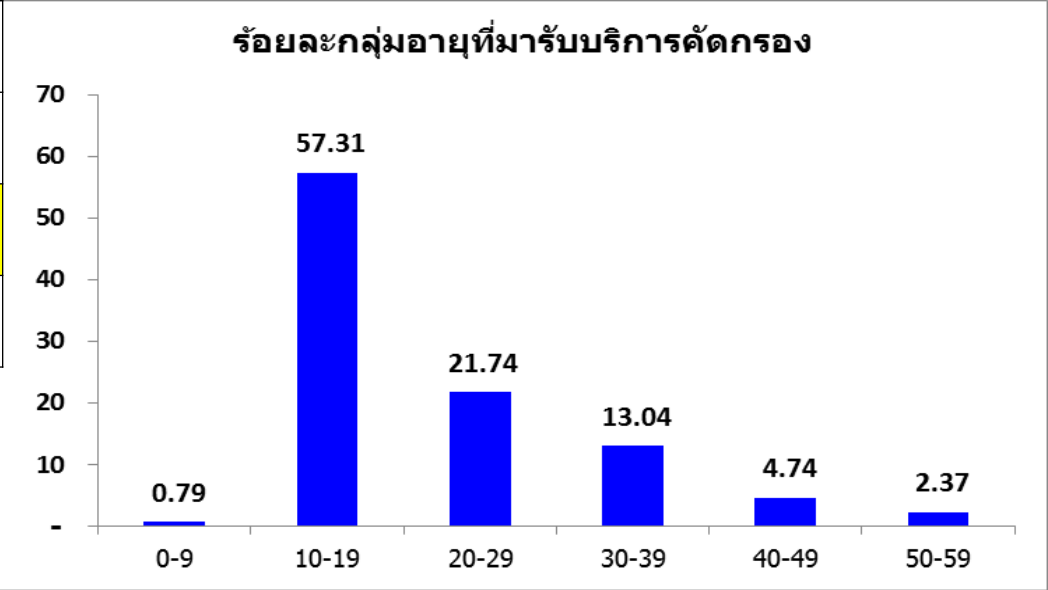

*ยังไม่ได้คีย์ข้อมูลของพะเยารามอีก 25 ราย

การประเมินความเสี่ยงผู้มาคัดกรอง

| ความเสี่ยง | จำนวน(ราย) |
|--|-------------|
| ไปห้างปาร์ค แต่ไม่อยู่โซนที่ระบุ | 199(62.85%) |
| อยู่ในพื้นที่เสี่ยง โซน C , หน้าเวที , ห้องน้ำ | 29(11.47%) |
| สัมผัสบุคคลที่ไปพื้นที่เสี่ยง | 21(8.30%) |
| ไปตะวันตก,Unseen | 3(1.19%) |
| นั่งเครื่องบินลำเดียวกันกับผู้ป่วยโควิด | 1(1.19%) |
| รวม | 253 |

| | |
|-----------|-----|
| เสี่ยงต่ำ | 252 |
| เสี่ยงสูง | 1 |

การเฝ้าระวังผู้ป่วยตามเกณฑ์ PUI (327 ราย)

จำนวนการส่งตรวจผู้ป่วย PUI ตามเกณฑ์เฝ้าระวัง COVID-19 จ.พะเยา

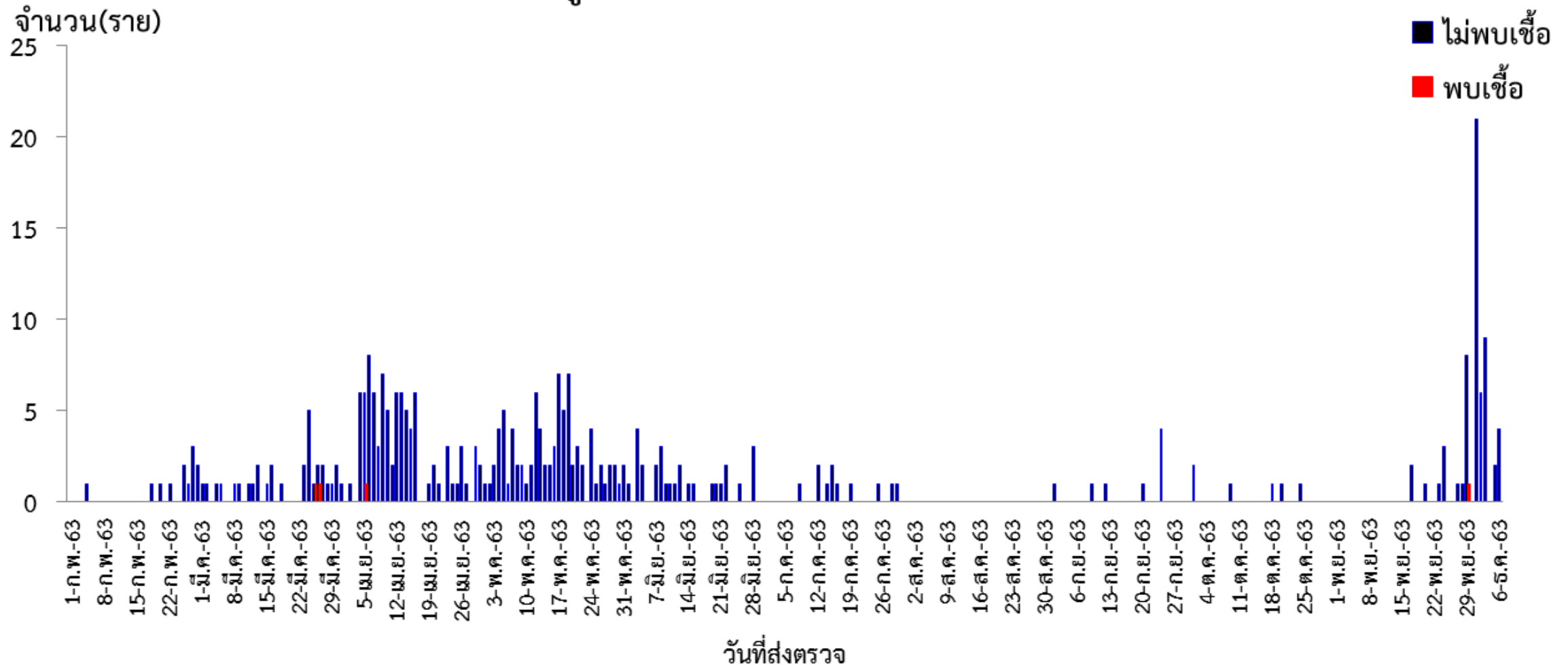

รายงานผู้เดินทางสัญชาติไทยผ่านช่องทางจุดผ่านแดนถาวร บ้านฮวก เข้ากักกันตัวที่ LQ อ.ภูซาง

| จำนวนทั้งหมด | กักตัวครบ | ยังกักตัวLQ | ผลตรวจ COVID-19 |
|--------------|-----------|-------------|--------------------|
| 24 | 14 วัน | 4 | ไม่พบเชื้อ |



3. มาตรการการดำเนิน

ตามมติการประชุมคณะกรรมการโรคติดต่อจังหวัดพะเยา
ในการประชุมครั้งที่ 25_2563 เมื่อวันที่ 1 ธันวาคม 2563

 สำนักงานสาธารณสุขจังหวัดพะเยา

จังหวัดพะเยา ประชุมคณะกรรมการโรคติดต่อ
จังหวัดพะเยา ครั้งที่ 25/2563 ยกกระดับความเข้มข้น
มาตรการการสร้างวินัยการป้องกันโรคของประชาชน
และบูรณาการความร่วมมือทุกภาคส่วน เพิ่มความมั่นใจ
ด้านความปลอดภัย

วันที่ 1 ธันวาคม 2563 เวลา 13.30 น. ณ ห้องประชุม สำนักงานสาธารณสุขจังหวัดพะเยา นายกมล เขียววงศ์
ผู้ว่าราชการจังหวัดพะเยา มอบหมายให้นายพินิจ แก้วจิตคงทอง รองผู้ว่าราชการจังหวัดพะเยา เป็นประธาน
การประชุมคณะกรรมการโรคติดต่อจังหวัดพะเยา ครั้งที่ 25/2563 โดยมีประเด็นสำคัญในการประชุม คือการ
ประเมินสถานการณ์และความเสี่ยงในการแพร่ระบาดโรคติดเชื้อไวรัสโคโรนา 2019 ในพื้นที่ของจังหวัดพะเยา
รวมทั้งทบทวน ซักซ้อมความพร้อมแผนบูรณาการความร่วมมือของทุกภาคส่วน โดยมีหน่วยงานที่เกี่ยวข้อง
จากศูนย์บริหารสถานการณ์โควิด-19 จังหวัดพะเยา เข้าร่วมประชุมและให้ข้อมูลเพิ่มเติม



ยกกระดับความเข้มข้นมาตรการ
การสร้างวินัยการป้องกันโรค
ของประชาชน และ
บูรณาการความร่วมมือทุกภาค
ส่วน เพิ่มความมั่นใจในด้านความ
ปลอดภัย

มาตรการดำเนินการเฝ้าระวัง สกัดกั้น การนำเข้า

1. มอบหมายนายอำเภอ/ศปก.อำเภอ ให้ตั้งจุดตรวจ/สกัด บุรณาการในแนวเขตรอยต่อระหว่างจังหวัดเชียงราย เดินทางเข้าจังหวัดพะเยา จำนวน 8 อำเภอ เริ่ม 4-31 ธันวาคม 2563
2. บุรณาการการปฏิบัติงานในพื้นที่ เพื่อค้นหา คนไทยและแรงงานต่างด้าวที่ลักลอบกลับเข้าประเทศไทยโดยผิดกฎหมาย ที่ไม่ผ่านระบบกักกัน หากพบให้ดำเนินการตามระเบียบกฎหมายและมาตรการทางด้านสาธารณสุข
3. ให้ประชาสัมพันธ์ประชาชนในหมู่บ้าน ชุมชน ช่วยกันเฝ้าระวัง สอดส่องบุคคลต้องสงสัยว่าเป็นแรงงานต่างด้าวที่ลักลอบกลับเข้าประเทศไทย โดยผิดกฎหมาย ให้แจ้งกำนัน ผู้ใหญ่บ้าน นายอำเภอ หรือศูนย์ดำรงธรรม
4. ให้ตำรวจภูธรจังหวัดพะเยาและอำเภอทุกอำเภอ รายงานผลการปฏิบัติงานให้จังหวัดพะเยาทราบ



สถานการณ์การเฝ้าระวังผู้ลักลอบเดินทางเข้ามาในประเทศ

วันที่ 4 ธันวาคม 2563

ตม. รายงานผลการปฏิบัติงานค้นหาแรงงานต่างด้าวที่ลักลอบเข้าประเทศไทย โยผิดกฎหมาย (สถานีขนส่งจังหวัดพะเยา) สัญชาติลาว จำนวน 2 คน

วันที่ 7 ธันวาคม 2563

ทิม ศปก.อำเภอดอกคำใต้ รายงานผลการปฏิบัติงานค้นหาแรงงานต่างด้าวที่ลักลอบเข้าประเทศไทย โยผิดกฎหมาย สัญชาติลาว จำนวน 1 คน

สรุป - สถานการณ์และความเสี่ยง



- จำนวนผู้ป่วยจังหวัดพะเยา ในระลอกใหม่ มี 1 ราย รักษาตัว ณ รพ.พะเยา โดยมีกลุ่มเสี่ยงสูง จำนวน 1 ราย ผลตรวจ 2 ครั้งไม่พบเชื้อโควิด เฝ้าระวังสังเกตอาการที่ รพ.พะเยา
- การเฝ้าระวัง กลุ่มเสี่ยง ที่ไปสิงห์ปาร์ค จำนวน 278 ราย ไม่พบการติดเชื้อโควิด
- PUI ของจังหวัดพะเยา มีแนวโน้มเพิ่มขึ้น
- ปัจจัยเสี่ยงสำคัญของผู้ป่วยยืนยัน ได้แก่ ความเกี่ยวข้องกับสถานบันเทิงในจังหวัดเชียงราย และการเดินทางกลับมาจากต่างประเทศโดยไม่ผ่านการคัดกรองตามกฎหมาย
- พื้นที่จังหวัดพะเยา มีจุดผ่านแดนบริเวณชายแดนติดกับประเทศเพื่อนบ้าน(ลาว) ผู้เดินทางผ่านเข้าออก ส่วนใหญ่เป็นผู้ขนส่งสินค้า และผู้ควบคุมยานพาหนะ
- พื้นที่จังหวัดพะเยา มีช่องทางติดต่อจังหวัดเชียงรายหลายช่องทาง ได้สั่งการให้ติดตั้งจุดตรวจ จุดสกัดกั้นการลักลอบเข้าเมือง



ศูนย์ข้อมูล
COVID-19
จังหวัดพะเยา

นายกมล เชียงวงศ์
ผู้ว่าราชการจังหวัดพะเยา

**ชาวพะเยา
ไม่ประมาท
วัคซีน DMHT การ์ดไม่ตก**

D : เว้นระยะห่าง **M** : สวมหน้ากาก
H : ล้างมือบ่อยๆ **T** : แอปไทยชนะ

ศูนย์บริหารสถานการณ์โควิด 19 จังหวัดพะเยา สอบถามเพิ่มเติม
สำนักงานสาธารณสุขจังหวัดพะเยา โทร 054 409 132



ศูนย์ข้อมูล
COVID-19
จังหวัดพะเยา

**หน้ากาก
คือวัคซีน
ป้องกัน
COVID-19
ที่ดีที่สุด**

นพ.ศุภชัย บุญอำพันธ์
นายแพทย์สาธารณสุขจังหวัดพะเยา

สวมหน้ากากทุกครั้ง
เมื่อออกจากบ้าน

ศูนย์ปฏิบัติการฉุกเฉินด้านการแพทย์และสาธารณสุข
สำนักงานสาธารณสุขจังหวัดพะเยา สอบถามเพิ่มเติม
โทร 054 409 132